Можно ли залезать на бегемотиков в «Северных дубках»? **5**

Кто подпадает под закон о гаражной амнистии **11**

Александра Большакова: «Для съёмок я прошла спецподготовку» **15**

№43 (561) • ноябрь 2021

ОКРУЖНАЯ ГАЗЕТА • МОСКВА

СеверСтолицы

SEVERSTOLICI.RU • VK.COM/SEVERSTOLIZY • FACEBOOK.COM/СЕВЕР-СТОЛИЦЫ • TWITTER.COM/SEVERSTOLIZY • INSTAGRAM.COM/SEVER_STOLIZY

Андрей Дмитриев

За что Бэлла Эренгросс получила благодарность от сына «вождя народов» **стр. 12**

Философу из Сокола 100 лет

mos.ru

Сергей Собянин: выплаты донорам плазмы увеличены вдвое **2**

Учим школьника управлять своим временем **9**

Все новости округа ежедневно на сайте **severstolici.ru**

Выплату увеличили вдвое

Доноры плазмы с антителами могут получать до 10 тысяч рублей

О повышении выплат Сергей Собянин сообщил во время посещения пункта заготовки плазмы на Шаболовке

Сергей Ведяшкин/Агентство «Москва»

В Москве в два раза увеличены выплаты донорам плазмы, которые переболели COVID-19 или привились от коронавирусной инфекции. За одну донацию они теперь будут получать до 10 тыс. рублей. Об этом сообщил мэр Москвы Сергей Собянин во время посещения крупнейшего пункта заготовки плазмы с антителами к COVID-19 в филиале ГКБ №1 им. Н.И.Пирогова на Шаболовке.

«Мы открыли крупнейший центр в России»

Москва стала первым регионом России, который начал применять донорскую плазму с антителами к коронавирусу для лечения пациентов с тяжёлой формой течения COVID-19.

Переливание плазмы увеличивает выживаемость пациентов на 19%

— Мы открыли крупнейший центр в России по отбору плазмы крови, и в целом на пике мы можем производить в месяц уже около 10 тонн плазмы, что позволит не только давать плазму больным людям, но и создавать на базе плазмы иммуноглобулин и специальные лекарства, которые повышают иммунитет и спасают людей, — отметил мэр.

Дополнительные бонусы

Согласно исследованиям переливание плазмы увеличивает выживаемость пациентов на 19%. А необходимость перевода пациента на ИВЛ сокращается в два раза. С начала применения метода донорами плазмы с антителами к коронавирусу стали 30 тысяч человек.

— Мы приняли решение: с 1 ноября задним числом пересчитаем и будем выплачивать за одну донацию 10 тысяч рублей, — сказал Сергей Собянин. — Я думаю, что это будет также дополнительным материальным стимулом в такой большой благородной работе, которую делают наши доноры.

До 300 человек в день

Сегодня в Москве плазму заготавливают в семи стационарных пунктах. Центр на Шаболовке — самый новый и самый крупный в России. Его возможности позволяют делать до 300 донаций в день и заготавливать до 5 тонн плазмы ежемесячно. Одновременно сдавать плазму могут 50 человек.

В центре работает современная лаборатория, сразу же после донации здесь начинают обработку, заготовку и заморозку плазмы, затем её передают в московские больницы или в Центр крови им. Гаврилова на хранение.

— Огромное спасибо всем, кто принимает участие в этой работе, — сказал Сергей Собянин.

Светлана МЕЩЕРЯКОВА

i Донорами плазмы могут стать вакцинированные или переболевшие россияне в возрасте от 18 до 55 лет. Желающие сдать кровь могут обращаться по тел. горячей линии **(495) 870-4516** ежедневно с 9 до 19 часов

ПРОВЕРКА

Турфирме и магазинам в САО грозят штрафы за нарушение санитарных норм

Городское Объединение административно-технических инспекций (ОАТИ) проверило, как на предприятиях Севера столицы соблюдаются правила и ограничения, связанные с очередным всплеском заболеваемости COVID-19.

По словам главного инспектора ОАТИ Антона Романова, нарушения обнаружены в работе компании «Волга-Комплекс», которая занимается речными перевозками с Северного речного вокзала.

— Выявлено проведение досуговых мероприятий с очным присутствием граждан, — сказал он.

Аналогичные нарушения специалисты ОАТИ выявили в ТЦ «Авиапарк» на Ходынском поле. Здесь работали непродовольственные магазины сетей «Л'Этуаль» и «Подружка». За это нарушение фирмам грозит штраф в размере 300 тыс. рублей, а если кто-то заразится, то штраф может вырасти до 1 млн рублей или предприятия закроют на три месяца.

Андрей ТОМЦЕВ

Продления нерабочих дней в Москве не будет

Московские власти не планируют продлевать нерабочие дни с 8 ноября.

— В Москве ситуация с пандемией, динамика заболеваний стабилизировалась. Это касается и выявляемости заболеваний, и госпитализации пациентов с тяжёлой формой. Это позволяет сделать вывод, что с понедельника нерабочие дни продлены не будут. Мы приступаем к обычной работе, — сказал Сергей Собянин на открытии эндоскопического центра ГКБ им. Буянова на Юге столицы.

Но несмотря на окончание периода нерабочих дней, отметил мэр, необходимо соблюдать санитарные нормы.

— С понедельника (8 ноября. — *Ред.*) в Москве вводится проход в театры, музеи только при предъявлении QR-кода. В целом, конечно, стоит задача, чтобы дальше обезопасить себя и близких, — необходимо вакцинироваться. Пункты вакцинации везде работают. Несмотря на то что количество желающих значительно увеличилось, доступность этой услуги в Москве хорошая. При необходимости мы всегда можем нарастить дополнительные пункты вакцинации, — сказал Сергей Собянин.

Зачем нужна ревакцинация?

Как и где сделать повторную прививку от COVID-19

Ольга Чуманенко

Для ревакцинации подойдёт любая отечественная вакцина

Более 120 бесплатных пунктов ежедневно принимают москвичей, желающих пройти ревакцинацию от COVID-19. Как и где сделать повторную прививку, рассказала Екатерина Сваровски, главный врач городской поликлиники №45, расположенной в Войковском районе.

Спустя полгода

Повторную вакцинацию рекомендуется пройти через шесть месяцев после завершения первой — считают от даты получения второго компонента — или после выздоровления от коронавирусной инфекции.

— Причём сделать это нужно независимо от наличия и уровня антител, — подчеркнула Екатерина Сваровски.

Для ревакцинации подойдёт любая отечественная вакцина. В настоящее время в городских прививочных пунктах используют «Спутник V» и однокомпонентную вакцину «Спутник Лайт».

По записи и без

Записаться на ревакцинацию можно, как и на первую прививку, онлайн — через приложение или сайт системы ЕМИАС, портал **mos.ru**. Можно позвонить в поликлинику или прийти и записаться через терминал.

Без записи повторную прививку можно сделать в пунктах, расположенных в торговых центрах и в центрах госуслуг. В САО — во флагманском центре госуслуг округа, расположенном в ТЦ «Метрополис» на Ленинградском ш., 16а, стр. 8.

Через две-четыре недели после ОРВИ

Делать повторную прививку нельзя при наличии симптомов ОРВИ и в период обострения хронических заболеваний.

Если ОРВИ протекает в тяжёлой форме, на ревакцинацию нужно прийти через четыре недели, если в лёгкой — через две недели после выздоровления или ремиссии. Также противопоказанием являются тяжёлые аллергические реакции в анамнезе.

— Перед прививкой нужно заполнить анкету с указанием персональных данных и наличия хронических заболеваний. Затем получить допуск у терапевта, после чего пациента направят в прививочный кабинет, — напомнила главврач.

Ревакцинацию нужно сделать вне зависимости от уровня антител

Прививки от гриппа и ковида совместимы

Минздрав России с октября 2021 года разрешил одновременную вакцинацию от обеих инфекций. Ранее одновременную вакцинацию от коронавируса и гриппа одобрила ВОЗ.

Прививки можно сделать в один день, одну — в правое плечо, другую — в левое.

— В этом году используются новые вакцины от гриппа, защищающие от двух новых штаммов гриппа А. Раньше они в популяции не встречались, и иммунитета к ним у населения нет, — подчеркнула Екатерина Сваровски.

Она предупредила, что заражение двумя инфекциями может привести к крайне тяжёлому течению болезни.

Бесплатно сделать прививку от гриппа можно в любой городской поликлинике ежедневно, в том числе в субботу и в воскресенье.

Анна ФОМИНА

В столице среди вакцинированных от COVID-19 разыграли ещё две квартиры

Две однокомнатные квартиры разыграли среди москвичей, получивших первый компонент вакцины или прошедших ревакцинацию **с 25 по 31 октября**. Победителями стали Елена Викторовна (последние цифры номера телефона 2039) и Илья Михайлович (последние цифры номера телефона 0206). Их имена объявили в прямом эфире телеканала «Москва 24». Это уже второй розыгрыш. Они проходят каждую среду, последний состоится **24 ноября** среди тех, кто сделает прививку **с 15 по 21 ноября**.

Проверить, стали ли вы победителем, можно на сайте **mos.ru**.

Татьяна ЩЕРБАКОВА

10 тысяч пассажиров оштрафовали за отсутствие масок

В связи с ростом числа инфицированных коронавирусом более 1,5 тысячи контролёров проводят усиленные проверки соблюдения масочного режима на всём транспортном комплексе столицы.

— Только в первые нерабочие дни было выявлено почти 10 тысяч нарушителей масочного режима, — сообщил руководитель ГКУ «Организатор перевозок» Владислав Султанов.

По его словам, контролёры выписывают штраф даже в том случае, если маска у пассажира есть, но не закрывает рот и нос, а значит, надета неправильно.

Олег ДАНИЛОВ

Где в САО пройти экспресс-тестирование на COVID-19

В столице 70 пунктов быстрой диагностики COVID-19. Они работают на территории транспортно-пересадочных узлов и в крупных центрах госуслуг. Полный список адресов размещён **на mos.ru**. В САО восемь пунктов бесплатного экспресс-тестирования.

- Флагманский офис МФЦ САО: Ленинградское ш., 16а, стр. 8, с 10.00 до 22.00;
- центр госуслуг районов Бескудниковский и Восточное Дегунино: Дубнинская ул., 40а, корп. 3, с 8.00 до 20.00;
- центр госуслуг Дмитровского района: Лобненская ул., 4а, с 8.00 до 20.00;
- центр госуслуг Войковского района: ул. Космонавта Волкова, 10, с 8.00 до 20.00;
- центр госуслуг районов Левобережный, Молжаниновский и Ховрино: Ленинградское ш., 108, с 8.00 до 20.00;
- метро «Хорошёвская», западный вестибюль, выходы №1-4, с 9.00 до 21.00;
- ТПУ «Панфиловская», на втором этаже около эскалатора на платформу в сторону станции МЦК «Стрешнево», с 9.00 до 21.00;
- ТПУ «Зорге», напротив выхода из надземного перехода к выходу №1 (в сторону улицы Берзарина), с 9.00 до 21.00.

РЕНОВАЦИЯ

Больше 30 семей получили ключи от нового жилья на Базовской

Началось переселение в новостройку по программе реновации на Базовской ул., 17. Сюда переезжают жители домов 22, 22б, 24, 24б и 26 на той же улице, а также дома 29 на Коровинском шоссе. Ключи от новых квартир уже получили 33 семьи.

— Дом был передан под заселение по программе в этом районе вторым по счёту. Ранее в этом году в районе Западное Дегунино началось заселение жилого корпуса на 112 квартир на Ангарской улице, 33а, — отметил руководитель Департамента градостроительной политики г. Москвы Сергей Лёвкин.

В новом доме 585 квартир: 114 однокомнатных, 389 двухкомнатных и 82 трёхкомнатные. У новостройки есть своя подземная автостоянка. Во дворе оборудованы детская и спортивная площадки.

Михаил КОФАНОВ

В новом доме 585 квартир

Денис Афанасьев

Маёвец стал чемпионом мира по авиамоделизму

Золотую медаль по авиамоделизму на чемпионате мира, прошедшем в румынском городе Бузэу, завоевал доцент МАИ мастер спорта международного класса 30-летний Алексей Ежов. Он стал победителем в классе моделей ракет-копий на высоту полёта.

Алексей представил на соревнования копию метеорологической ракеты ММР-06м. Задача спортсмена не только добиться внешнего сходства модели с прототипом, но и сделать так, чтобы она поднялась как можно выше. Для этого её максимально облегчают. Например, при длине 60 см и диаметре корпуса 3 см модель чемпиона весила всего 10 граммов!

Ракета Ежова поднялась на высоту 743 метра. Это его личный рекорд. Дался он Алексею непросто: в тот день резко похолодало, подул ветер. Надо было подгадать момент, чтобы ракету не снесло, она ведь суперлёгкая, а вот если восходящий поток появится, тогда самое время взлетать: ветер поможет. Алексей дождался и дал «ключ на старт»...

— Я увлёкся ракетомоделизмом ещё в 5-м классе, — рассказывает он. — Так что хобби, можно сказать, и определило выбор профессии. Сегодня, кроме ракетомоделирования, занимаюсь ещё и радиоуправлением, пилотирую любые типы моделей — самолёты, квадрокоптеры и другие. Дочке про ракеты рассказываю. Ей всего пять лет, но она уже живо всем интересуется, ракеты рисует.

Ракета весом 10 граммов поднялась на высоту 743 метра

Свои опыт и знания Алексей Ежов передаёт детям, студентам: ведёт бесплатные кружки по ракетомоделированию.

Алексей ТУМАНОВ

Алексей увлёкся ракетомоделизмом ещё в 5-м классе

Из личного архива

КОЛОНКА РЕДАКТОРА

Андрей Дмитрив

Просто туман

Главным событием начала ноября стал туман, опустившийся на Москву. Интересно, что москвичи в его натуральное происхождение сначала не поверили.

— Что горит? Откуда дым? — спрашивали друг у друга жители Северного округа.

В принципе согласна: любой, кто помнит дымное лето 2010-го, сначала предположит худшее. Многие и сейчас почувствовали запах гари, но, как объяснили эксперты, это может быть связано с тем, что автомобильные выхлопы не улетучиваются, а концентрируются в водяной взвеси.

Я живу возле водоёма, поэтому туман вижу часто. Но такой, конечно, редкость. Всей семьёй вышли из дома пораньше, чтобы пофотографировать эффектные пейзажи. Кстати, запаха гари никто из нас не почувствовал.

С уважением,
редактор «Севера столицы»
Анастасия МАНУКИНА

ПОЖАРЫ

За минувшую неделю в округе произошло 7 пожаров. Один человек погиб.

В квартире на улице Усиевича загорелась ванная

Утром **26 октября** пожарно-спасательные подразделения выезжали по адресу: ул. Усиевича, 16. В одной из квартир начался пожар в санузле, загорелись вещи. Пламя охватило 3 кв. метра. Огонь потушили, никто не пострадал. Причина пожара выясняется.

В Дмитровском погибла пожилая женщина

На рассвете **28 октября** начался пожар в доме 8 на Икшинской улице. В одной из двухкомнатных квартир на четвёртом этаже пятиэтажки загорелись вещи и мебель. Пожарные погасили огонь, пока он не успел перекинуться на соседние квартиры. К сожалению, при пожаре погибла 88-летняя хозяйка квартиры. Причина трагедии устанавливается.

Эльвира ЯКУПОВА

У метро «Петровско-Разумовская» ограничили движение на год

НАВИГАТОР

Проезд автомобилей ограничили на 800-метровом участке Дмитровского шоссе от станции метро «Петровско-Разумовская» до здания кинотеатра «Комсомолец».

— Движение пришлось ограничить из-за дорожных работ, — сообщили в Центре организации дорожного движения.

На этом участке шоссе восемь полос движения: по четыре в каждую сторону. Плюс в обоих направлениях есть полоса, выделенная для общественного транспорта. Полностью перекрывать дорогу не стали. Решено поочерёдно ограничивать по одной полосе в каждом направлении. При этом выделенки на время ремонта здесь останутся.

Ограничения действуют **до 30 сентября** будущего года.

Михаил КОФАНОВ

Все новости округа ежедневно на сайте **severstolici.ru**

Убираем с экрана помехи

Куда обращаться, чтобы вернули телесигнал

В редакцию обращаются жители с жалобами на то, что плохо показывает телевизор либо телесигнал отсутствует вовсе. Куда обращаться и как исправить положение, узнала корреспондент «Севера столицы».

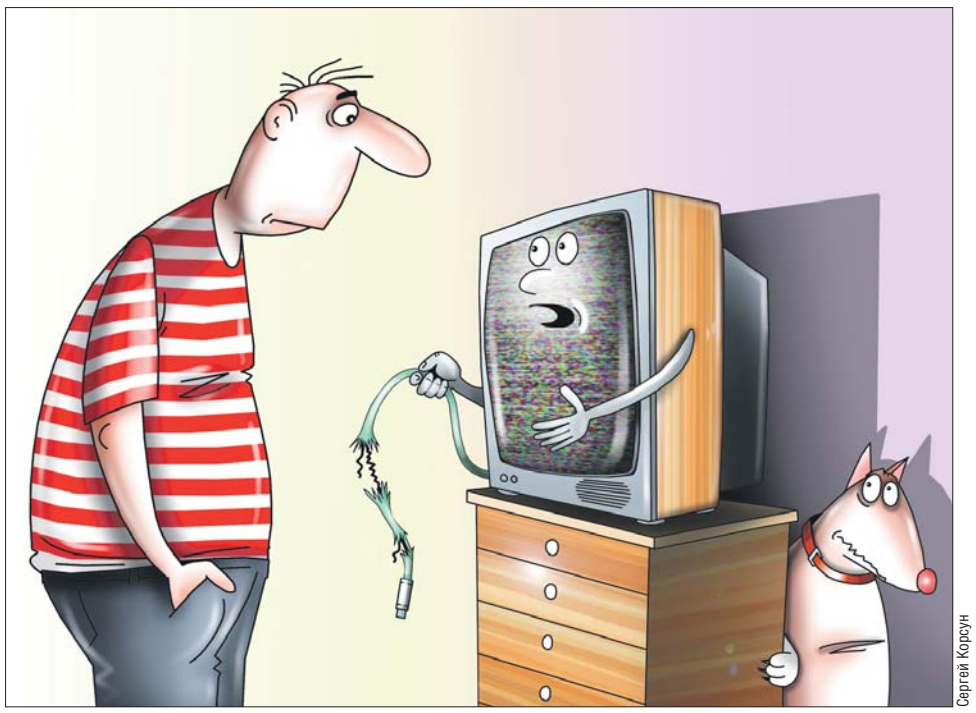

Сергей Корсун

Без любимых передач

Инна Викторовна с Фестивальной улицы сетует, что телесигнал плохой: рябь и помехи.

— Сейчас выходные дни, мы всё время дома. А любимые передачи смотреть не получается, — говорит женщина.

По её словам, и у соседей по подъезду так. Пробовали перенастроить каналы, но ничего не изменилось, помехи остаются. А у Вячеслава Николаевича с Лобненской улицы в доме идёт капремонт, телевизор не показывает совсем.

— Видимо, строители повредили антенну. Куда звонить? — спрашивает читатель.

Вне квартиры — бесплатно

Коллективные антенны ушли в прошлое, сейчас телевидение у москвичей цифровое кабельное. Для начала нужно выяснить в управляющей организации или центре госуслуг, какая компания обеспечивает телесигнал в доме, и подать заявку на устранение проблемы.

Сейчас телевидение у москвичей цифровое кабельное

Большую часть домов Москвы обслуживает ПАО «Ростелеком», в частности дом Вячеслава Николаевича на Лобненской улице. На данный момент мастер всё наладил, и телевизор у жителя работает исправно.

В «Ростелекоме» уточнили, что обрабатывают заявки абонентов в течение суток. Неисправность кабеля вне квартиры устранят бесплатно. Работы внутри квартиры жителям необходимо оплатить по расценкам, которые назовёт мастер.

Причины могут быть разные

В компании пояснили, что причины плохого сигнала могут быть разные. В большинстве случаев проблема обнаруживается в абонентской разводке. Влиять могут и внешние факторы, такие как установка поблизости вышек подвижной радиосвязи, других радиоэлектронных систем.

В доме Инны Викторовны, например, мастер определил, что сигнал проходит в хорошем качестве. Но на кабеле есть постороннее напряжение, отсюда и потеря качества. Жителям необходимо обратиться в управляющую организацию и вызвать электрика, чтобы он выявил источник этого напряжения.

Если жители подключали цифровое телевидение вместе с Интернетом через другие компании через роутер или спутниковую тарелку, то при плохом сигнале им нужно обращаться к провайдеру, который поставил это оборудование.

Анна ФОМИНА

ПОДРОБНОСТИ

Можно отказаться

Плата за услугу «Антенна» включена в единый платёжный документ и составляет 245 рублей в месяц. Если у жителя есть спутниковое или интернет-ТВ, то от кабельного сигнала можно отказаться.

Сделать это можно в офисе компании-поставщика, написав заявление и приложив к нему справку об отсутствии задолженности за данную услугу. Её выдадут в офисе госуслуг «Мои документы». После этого по адресу выйдет мастер и отключит кабель.

На соцсферу город направит 53% средств бюджета

Депутаты Московской городской думы в первом чтении приняли проект бюджета столицы на 2022 год и плановый период 2023-2024 годов. При этом в тексте документа сказано, что 53% всех расходов казны будет направлено на финансирование социальных программ и выполнение социальных обязательств перед гражданами.

Как отметила руководитель городского Департамента финансов Елена Зяббарова, основной финансовый документ столицы составлен с учётом прогноза, что экономика восстановится после ограничений уже в этом году и в ближайшие годы будет стабильно расти. Она также отметила, что бюджет Москвы остаётся программным, социальным и инвестиционным.

— Доля средств, направляемых на финансирование государственных программ, превышает 90% расходной части, расходы социальной направленности составляют более половины расходов. На 2022 год — 53%, — уточнила Зяббарова.

Она также отметила, что на соцподдержку населения в 2022 году потратят 603 млрд рублей. Ею смогут воспользоваться 4,5 млн москвичей.

Евгений БАКИН

Андрей Дмытрив

В парке есть фигуры бегемотов, слонов и медведя

Можно ли залезать на бегемотиков в «Северных дубках»?

ОБРАТНАЯ СВЯЗЬ

Жители Восточного Дегунина в соцсетях обсуждают, можно ли залезать на скульптуры бегемотиков в парке «Северные дубки». Одни утверждают, что можно: они, мол, имеют прочный металлический каркас и предназначены для этого. Другие считают, что нельзя: так скоро от фигур ничего не останется.

В вопросе разбиралась корреспондент «Севера столицы».

Топиар — скульптура из деревьев или кустарников, живых или искусственных. В нынешнем году парк «Северные дубки» обновили и украсили территорию такими фигурами бегемотов, слонов и медведя.

— Топиарная композиция из животных в парке «Северные дубки» является элементом ландшафтного дизайна и не предназначена для того, чтобы на неё залезали посетители парка, — сообщили в управе района Восточное Дегунино.

Как пояснили в Мосгорпарке, который курирует многие парки города, среди подобных скульптур есть прочные, с жёстким металлическим каркасом внутри, а есть более уязвимые, с мягким алюминиевым скелетом и даже с деревянным. Поскольку внешне это определить сложно, залезать на фигуры не стоит, особенно взрослым.

Маргарита ИВАНОВА

Управа района Восточное Дегунино: ул. 800-летия Москвы, 32, тел. **(499) 900-1454**. Эл. почта: **sao-ur-vdegunino@mos.ru**

ДТП

Наехал на девочку в Дмитровском

29 октября в шестом часу вечера водитель «Лады» следовал по улице Софьи Ковалевской со стороны улицы 800-летия Москвы в направлении Лобненской. Напротив дома 10, корп. 1 (недалеко от автобусной остановки «Храм Матроны Московской»), он наехал на 15-летнюю девочку, которая переходила дорогу по нерегулируемой «зебре». Пострадавшую госпитализировали с травмой головы и ссадиной колена.

В Коптеве пострадала мотоциклистка

Около 4 часов дня **30 октября** водитель автомобиля «Мини» двигался по Алабяно-Балтийскому тоннелю. Выезжая из тоннеля на Большую Академическую улицу, он начал перестраиваться в крайний левый ряд, не пропустив при этом попутный мотоцикл «Дукати». Произошло столкновение, при котором пострадала 34-летняя женщина, управлявшая мотоциклом. Скорая помощь увезла мотоциклистку в больницу с травмой головы и переломом ключицы.

Сбил велосипедиста на улице Гризодубовой

1 ноября около 3 часов дня водитель «Тойоты» ехал по 3-му Ходынскому проезду со стороны Ходынского бульвара. Поворачивая налево на перекрёстке с улицей Гризодубовой, он сбил встречного велосипедиста. При аварии 53-летний велосипедист получил ушибы затылка, поясницы и колена. Скорая помощь доставила мужчину в больницу.

ОГИБДД УВД по САО

Случайных штрафов станет меньше

Почему на СВХ разрешили ездить с такой же скоростью, как и за городом

По Северо-Восточной хорде, которая в САО проходит от МКАД до Дмитровского шоссе, разрешили ездить со скоростью 90 км/ч. Такой лимит привычнее видеть на загородных дорогах. Почему его ввели на СВХ, которая проходит по Москве, выяснял корреспондент «Севера столицы».

Знаки повесили ночью

Раньше по хорде разрешалось ездить со скоростью 80 км/ч. Этот режим действовал на СВХ около трёх лет.

Знаки с новым скоростным режимом повесили в конце октября. Таблички разместили ночью. Свернув утром на СВХ с МКАД и поехав в сторону Дмитровки, я легко обгонял одну машину за другой. Многие водители ехали 80 км/ч. Держать такую скорость советовали мобильные навигаторы, «не знавшие» об увеличении.

Не был исключением и мой смартфон. Томным голосом известной певицы он настоятельно требовал сбросить скорость. «Берегите бюджет, зачем нам штрафы?» — увещевала она. Через пару дней изменения в навигаторы загрузили.

Нет светофоров и резких поворотов

Скоростной режим на СВХ изменили не случайно. На хорде нет светофоров и наземных пешеходных переходов. Проезжая часть без резких поворотов. Отлично видны разметка, знаки и, конечно же, машины на соседних полосах. В тёмное время суток видимость не ухудшается: дорога хорошо освещена. Потоки машин, едущих в противоположных направлениях, отделены барьерами. То есть фактически СВХ обустроена так же, как и загородные шоссе, на которых обычно разрешено ехать 90 км/ч.

«Рекорд» скорости в объектив попадёт обязательно

С одной стороны, увеличение лимита скорости увеличит пропускную способность дороги, а с другой — на хорде станет безопаснее. Если поток едет небыстро, то обязательно найдётся лихач, который, пытаясь выиграть время, начнёт шнырять между рядами. При высокой скорости играть в «шашки» сложнее.

Выше не поднимут

Станет меньше и «случайных» штрафов за превышение. За «перебор» скорости на 10-15 км «письмо счастья» не придёт. Но ехать ещё быстрее большинство водителей вряд ли решится: движение на хорде плотное. Да и камер контроля на участке от МКАД до Дмитровки установлено достаточно. «Рекорд» скорости в объектив попадёт обязательно.

На автофорумах уже активно обсуждают: в перспективе лимит скорости на хорде можно ещё увеличить. Например, на автомагистралях разрешается ездить 110 км/ч. Инфраструктура СВХ подходит под дороги такого типа. Но автомагистрали прокладывают вне населённых пунктов. А СВХ проходит через оживлённые улицы столицы. И ввести на хорде скоростной режим автомагистрали вряд ли возможно.

Роман НЕКРАСОВ

НАВИГАТОР

По Ленинградке тоже можно ехать быстрее

В Департаменте транспорта г. Москвы сообщили, что изменилась скорость движения на участке Ленинградского шоссе в Молжаниновском районе, между МКАД и Шереметьевским шоссе. Раньше здесь разрешалось ехать со скоростью 60 км/ч, теперь — 70 км/ч.

Новости, фото, видео, конкурсы, призы, приколы от любимой газеты – КАЖДЫЙ ДЕНЬ В ВАШЕЙ ЛЕНТЕ!

ОБРАТНАЯ СВЯЗЬ

Остановочный павильон у Гидропроекта восстановят до конца года

Когда установят павильон на остановке «Гидропроект» в сторону метро «Сокол»?

Виолетта, Ленинградское ш., 3

— Восстановить павильон ожидания планируется до конца года, — сообщили в дирекции инфраструктуры ГУП «Мосгортранс».

Прежний павильон демонтировали в связи с истекшим сроком эксплуатации.

Маргарита ИВАНОВА

Единый транспортный портал Москвы: **transport.mos.ru**.
Контакт-центр «Московский транспорт»: **(495) 539-5454**, **3210** (с мобильного).
Чат-бот Департамента транспорта: **@to_deptrans_bot**

Почему не видно рабочих на трамвайных путях?

Трамвай №27 ходит с большими интервалами. Почему на линии маршрута ничего не делают?

Владимир Николаевич, Тимирязевский район

— Капитальный ремонт трамвайных путей проводится в ночные технологические окна по графику без закрытия движения трамваев, — сообщили в ГУП «Московский метрополитен».

Подрядчик продолжает работы на Дмитровском проезде, улицах Костякова и Дубки, Зои и Александра Космодемьянских, у метро «Войковская» и т.д.

В ведомстве пояснили, что неравномерные интервалы движения трамвая №27 связаны с ограничениями максимально допустимой скорости движения на всех маршрутах трамваев Краснопресненского депо. Ориентировочный срок завершения работ — ноябрь.

Маргарита ИВАНОВА

Акция #МыВместе продолжается

В ней участвуют более 23 тысяч волонтёров

В Москве продолжается общероссийская акция **#МыВместе**. Добровольцы из числа горожан привозят продукты и лекарственные препараты москвичам старшего возраста и тем, у кого есть хронические заболевания.

Заявки на помощь принимают централизованно через колл-центр

Максим Мишин/Пресс-служба мэра и Правительства Москвы

Ситуация остаётся непростой

— В Москве, к сожалению, ситуация остаётся непростой. У нас около 3 миллионов пожилых людей находятся в самоизоляции. И конечно, им требуется постоянная помощь — и социальная, и психологическая, — отметил мэр Москвы Сергей Собянин во время посещения штаба акции #МыВместе.

Акция взаимопомощи #МыВместе началась в марте 2020 года. В Москве её поддержал и организовал работу ресурсный центр «Мосволонтёр». К акции присоединились свыше 23 тысяч человек.

Выполняла по четыре заявки в день

Ольга Маламут — преподаватель Академии МЧС. Родилась и выросла на Соколе. В свободное время помогает пожилым людям, находящимся в самоизоляции.

Из личного архива

— Помогать хотела давно, но всё было некогда. До прошлого года разве что перечисляла деньги для бездомных животных на форумах. Когда началась пандемия, решила: пора переходить к делу — и подала заявку в ресурсный центр «Мосволонтёр», — говорит Ольга.

Она постоянно на связи с куратором в группе волонтёров САО в WhatsApp. Из колл-центра поступают заявки на продукты, лекарства для жителей всего округа. Ольга берёт машину и едет. Предварительно обязательно связывается с человеком, чтобы уточнить, не изменилось ли что в предпочтениях, какие взять лекарства, может, подобрать аналог, если цена кусается. Обзавелась скидочными картами всех популярных магазинов и аптек. В прошлом году иногда выполняла по четыре заявки в день.

За два дня студентам передали полтонны овощей

Особые подопечные для неё — ветераны Великой Отечественной войны.

— Легендарные люди. И заказы у них очень скромные, — говорит Ольга. — Мне запомнился участник войны Борис Григорьевич Стамблер из Савёловского, который вернулся с войны инвалидом в 18 лет. И ещё долго жил с осколками внутри. Последний удалили в 1955 году.

Навещала бабушку-ветерана, живущую у Ленинградского рынка, с которой так и не смогла взять деньги за продукты.

Помогала студентам на карантине

Жительница района Аэропорт **Елена Ибрагимова** была предпринимателем, сейчас — опекун внучки: старшая дочь ушла из жизни из-за болезни.

— Так получилось, что мне часто встречались люди, которым была нужна моя помощь, — одинокие старики и мамы, семьи с особенными детьми, — говорит Елена.

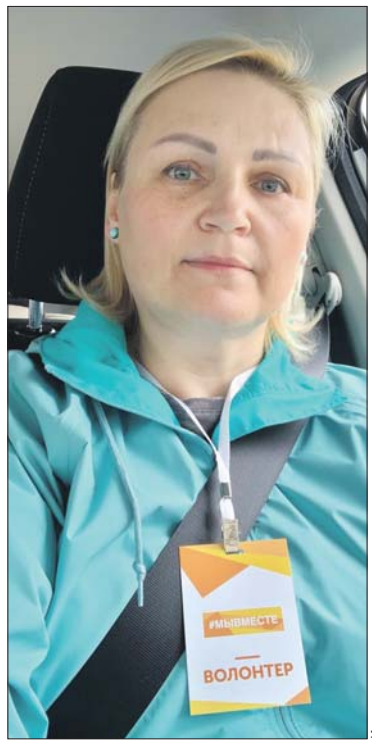

Из личного архива

В прошлом году Елена стала волонтёром проекта #МыВместе, чтобы во время пандемии помогать нуждающимся.

Она вспоминает, как весной 2020-го в районе Аэропорт почти 200 студентов оказались на карантине, в том числе и иностранцы, которые не смогли уехать домой. Руководство вуза делало всё, чтобы кормить и лечить ребят. Но, кроме еды, нужны были шампуни и мыло, зубная паста и туалетная бумага.

— Мы привозили ребятам вещи первой необходимости, а также продукты. За два дня с сыном на машине развезли студентам примерно полтонны огурцов, которые получили в храме Иоанна Кронштадтского, а ещё хлеб и яйца, печенье, сушки, пряники, — рассказывает Елена.

Она и сейчас помогает пожилым людям, находящимся в самоизоляции, выполняет заявки на продукты и лекарства.

Олег ДАНИЛОВ,
Анна ФОМИНА

Заявки на доставку продуктов и лекарств принимают по тел. горячей линии **8-800-200-3411**

Не принесли очередной номер газеты?
Звоните!
Телефон отдела доставки
(499) 647-6828

Все новости округа ежедневно на сайте
severstolici.ru

реклама 1678

Перепись онлайн: удобно, быстро, безопасно

Сроки участия в переписи на «Госуслугах» продлили до 14 ноября

В России 15 октября 2021 года началась Всероссийская перепись населения. Впервые в истории страны любой житель может переписаться самостоятельно в Интернете.

С чего начать?

Чтобы переписаться самостоятельно, нужно зайти на портал госуслуг **gosuslugi.ru**, авторизоваться и нажать на значок «Участие в переписи населения» на главной странице портала. Для участия в переписи достаточно стандартной учётной записи.

Переписной лист на «Госуслугах» выглядит как привычная многим электронная анкета. Практически к каждому вопросу даны развёрнутые подсказки, часть сведений по желанию может быть предзаполнена из профиля «Госуслуг».

Заполнять переписной лист можно частями. Черновик сохраняется, а вернуться к его редактированию можно в любое удобное время, вплоть **до 14 ноября**.

О чём спрашивают?

Количество и формулировки вопросов в электронном переписном листе идентичны бумажному бланку. Всего в анкете для постоянных жителей страны 33 вопроса. Из них 23 касаются социально-демографических характеристик: пол, возраст, дети, гражданство, место рождения, национальная принадлежность, владение языками, образование и т.д. Ещё 10 вопросов посвящены жилищным условиям.

Заполнение переписных листов займёт 15-20 минут

Отвечая на первый вопрос, необходимо ввести адрес фактического проживания. Он может не совпадать с местом прописки или временной регистрации. Например, если респондент фактически живёт у родственников или на съёмной квартире.

В ответе на второй вопрос необходимо указать, сколько человек проживают в домохозяйстве по указанному адресу. Под домохозяйством понимается группа людей, проживающих в одном жилом помещении или его части, совместно обеспечивающих себя пищей и всем необходимым для жизни.

Поэтому любому участнику переписи необходимо будет заполнить переписные листы не только на себя, но и на членов своего домохозяйства. В среднем на заполнение переписных листов может потребоваться около 15-20 минут.

Отправляем и получаем подарки!

После заполнения всех полей и нажатия кнопки «Отправить» переписной лист поступит на обработку в Росстат, а в «Личный кабинет» придут коды подтверждения прохождения переписи на каждого переписанного и общий QR-код на домохозяйство. Его нужно будет показать переписчику, который придёт к вам, для подтверждения участия в переписи.

А ещё коды подтверждения открывают доступ к подаркам от партнёра переписи.

Впрочем, поучаствовать стоит не только ради подарков и тестирования новых технологий. Перепись позволяет собрать большой объём уникальной информации, которой нет нигде: о численности и структуре населения, об условиях проживания, о трудовой миграции, об образовании, о национальностях, языках и о многом другом. На основе этих данных будут разрабатываться федеральные программы и проекты, строиться школы, дороги, больницы, детские сады. Именно поэтому слоган Всероссийской переписи населения — «Создаём будущее!».

УЧАСТВУЙТЕ В ПЕРЕПИСИ НА ГОСУСЛУГАХ

с 15 октября до 14 ноября

ШАГ №1 ЗАЙДИТЕ НА САЙТ GOSUSLUGI.RU
Войдите в свой личный кабинет или зарегистрируйтесь на портале

ШАГ №2 ВЫБЕРИТЕ УСЛУГУ «УЧАСТИЕ В ПЕРЕПИСИ НАСЕЛЕНИЯ»

ШАГ №3 ЗАПОЛНИТЕ ЭЛЕКТРОННЫЙ ПЕРЕПИСНОЙ ЛИСТ

ШАГ №4 ЗАЙДИТЕ НА САЙТ ПАРТНЕРА ПЕРЕПИСИ И ПОЛУЧИТЕ ПОДАРКИ

ПОДРОБНЕЕ НА STRANA2020.RU
ЕДИНАЯ ГОРЯЧАЯ ЛИНИЯ 8-800-707-20-20

ВСЕРОССИЙСКАЯ ПЕРЕПИСЬ НАСЕЛЕНИЯ 2020

Новости, фото, видео, конкурсы, призы, приколы от любимой газеты — каждый день в вашей ленте!

Заходите, подписывайтесь, комментируйте и ставьте лайки. Самые активные участники станут героями наших публикаций

Ищите «Север столицы» в социальных сетях!

«ВКонтакте» — vk.com/severstolizy
«Фейсбук» — www.facebook.com/Север-Столицы-590623834478807
«Твиттер» — www.twitter.com/severstolizy
«Инстаграм» — www.instagram.com/sever_stolizy

За домашку — полчаса игры на компьютере

Психолог из Хорошёвского рассказала, как научить младшеклассника управлять своим временем

Из личного архива

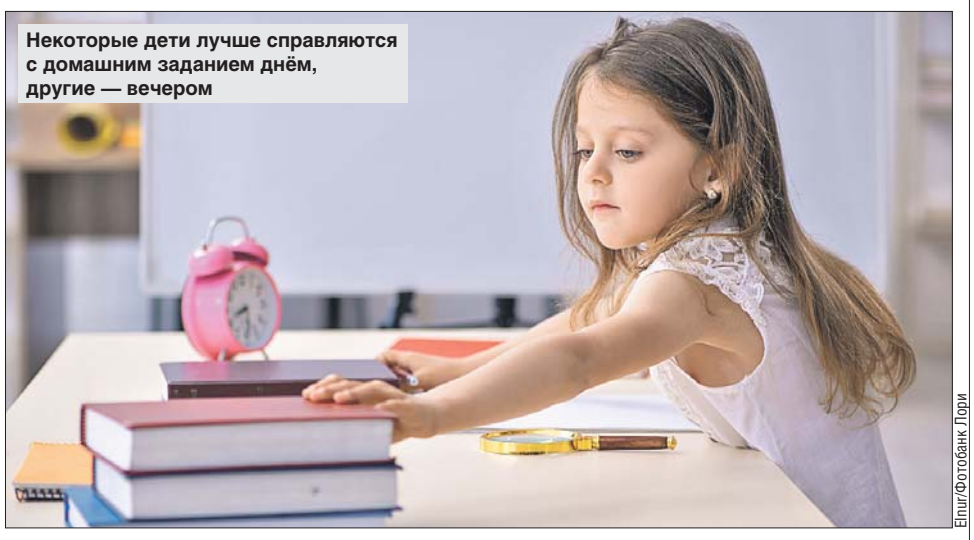

Некоторые дети лучше справляются с домашним заданием днём, другие — вечером

Elnur/Фотобанк Лори

Ребёнок сидит за уроками допоздна и не успевает как следует отдыхать? Возможно, ему помогут навыки тайм-менеджмента. Психолог из Хорошёвского района **Вероника Казанцева** рассказала, как научить младшеклассников грамотно управлять своим временем.

Вычислите продуктивные часы

Обратите внимание на время пиковой продуктивности ребёнка.

— Например, если ваше чадо лучше учит стихи с утра, не стоит пытаться делать это вечером: очевидно, такой ребёнок более продуктивен на свежую голову. И наоборот, не стоит заставлять его делать домашку сразу после школы, если он лучше справляется с ней после полдника: просто так работают его «внутренние часы», — советует психолог.

Ключ в мотивации

Как-то к Веронике Казанцевой обратились родители, чей сын — третьеклассник — мог просиживать за уроками до одиннадцати ночи.

— Он не видел смысла справляться с ними быстрее и постоянно отвлекался. Для него мы придумали систему поощрения. Если днём после школы он сразу делал уроки за полтора-два часа, ему позволяли провести полчаса за компьютером. А если он ещё, к примеру, читал параграф, который не задавали, ему давали бонусом пять минут компьютерного времени. Но эти минуты отнимались, если за домашку он получал плохую оценку, — рассказала психолог.

По её словам, подобную систему можно использовать и в других ситуациях. Например, если ребёнок исправно выносит мусор или убирает в комнате в течение двух недель, взамен он может выбрать, куда пойти гулять с родителями в выходные.

Если ребёнку не хватает мотивации, можно придумать систему поощрений

Переключите игромана

А если ребёнок проводит слишком много времени за гаджетами, подберите ему занятие, ради которого он сам оторвётся от экрана.

— Недавно ко мне обратилась мама четвероклассника, которая переехала с ним в Москву из другого города. Она пожаловалась на то, что сын сидит за компьютером по пять часов в день. В итоге мы с ним договорились о том, что на игры он будет тратить по полтора часа в день, а оставшееся время посвятит занятиям в шахматной секции, куда когда-то любил ходить, — рассказала психолог.

Поиграйте в режим дня

Ребёнку многое можно подать с помощью игры.

— Сделайте карточки с изображениями бытовых действий, например чистки зубов и сбора портфеля, и доску с двумя кармашками. Один — для дел, которые нужно выполнить, другой — для завершённых дел. Задача ребёнка: в течение дня, выполняя действия в заданном порядке, перекладывать соответствующие карточки из одного кармашка в другой. Так ваше чадо не забудет, что нужно причесаться или помыть посуду, — говорит Вероника Казанцева.

Леон АЛЮШИН

О ЧЁМ ПИШУТ РАЙОННЫЕ ОНЛАЙН-ИЗДАНИЯ

В Хорошёвском погиб хоккеист

Все новости Хорошёвского района

24-летний российский хоккеист Иван Биткин погиб, выпав из окна жилого дома на Хорошёвском шоссе. Он упал на козырёк технического этажа и получил травмы, несовместимые с жизнью.

СМИ сообщают, что в этом доме живёт приятель спортсмена.

Как отмечает интернет-издание **horoshevka-gazeta.ru**, обстоятельства гибели спортсмена устанавливают полицейские. По факту случившегося проводится проверка.

Кубинец вёз в чемодане сигары на полмиллиона рублей

Все новости Молжаниновского района

В аэропорту Шереметьево сотрудники таможни задержали 33-летнего гражданина Республики Куба, который пытался незаконно провезти в чемодане 300 сигар. Как сообщает газета **molzhaninovskievesti.ru** со ссылкой на Шереметьевскую таможню, общая стоимость задержанных товаров составила 465 тыс. рублей.

Фото недели: миньоны на Кронштадтском

Все новости Головинского района

На Кронштадтском бульваре местный житель Олег Тарасов сфотографировал арт-объект, в котором легко угадывается посвящение известному творению Веры Мухиной.

«У нас есть свои «Рабочий и колхозница», — пошутил автор снимка.

На бетонном блоке стоят два миньона — персонажи популярного мультфильма. Скульптор раскрасил их и вложил в руки серп и молот. Фото в Сети нашла районная онлайн-газета **golovinskievesti.ru**

Задавайте вопросы, предлагайте темы для публикаций

(499) 647-6831
info@saonews.ru
chitatel@internet.ru

ИНВЕСТИЦИОННЫЙ КАПИТАЛ
потребительский кооператив
8 (495) 235-04-34
Улица 1905 года, 7 мин. пешком, г. Москва, Студенецкий пер., д. 3
Мы работаем с 9.00 до 18.00, сб – вс выходной.
www.invkap.ru
ПРИНИМАЕМ СБЕРЕЖЕНИЯ
ВЫПЛАТЫ ЕЖЕМЕСЯЧНО
ФИНАНСОВЫЕ РИСКИ ДО 5 МЛН РУБЛЕЙ ПОЛНОСТЬЮ ЗАСТРАХОВАНЫ
• 15% ГОДОВЫХ НА СРОК 6 МЕСЯЦЕВ
• 18% ГОДОВЫХ НА СРОК 1 ГОД
• 20% ГОДОВЫХ НА СРОК 2 ГОДА
от 15% до 20% годовых в рублях
Пенсионерам: выезд консультанта на дом, бесплатное такси.
Предложение действует только для членов потребительского кооператива «Инвестиционный капитал». Сбережения принимаются по договору займа от лиц, достигших 18 лет. Вступительный взнос 100 руб. Страхование финрисков осуществляет НКО ПОВС «СМАРТСТРАХ». ИНН 9703003636, ОГРН 1197746628309.
На правах рекламы 1157

ГОРОДСКАЯ КОЛЛЕГИЯ ЮРИСТОВ
ТРЕБУЕТСЯ ПОМОЩЬ ЮРИСТА?
Получите юридическую консультацию БЕСПЛАТНО
Наши адвокаты и юристы подскажут, как сделать правильно!
Льготные условия для ПЕНСИОНЕРОВ в связи с ограничительными мерами в стране:*
- Выезд юриста на дом БЕСПЛАТНО
- Составление одного документа БЕСПЛАТНО
*условия действуют строго до 30 ноября 2021г.
Мы заботимся о наших гражданах! Работаем исключительно по Федеральному закону N 324 «О бесплатной юридической помощи в Российской Федерации».
Звоните прямо сейчас: 8 (495) 145-55-45
ИНН 770835695
реклама 1636

ХРОНИКА

В Ховрине угнали две иномарки

На улицах Левобережной и Дыбенко похитили два автомобиля общей стоимостью свыше 6 млн рублей. В обоих случаях злоумышленники запустили двигатели с помощью специальных приборов. Полицейские выяснили, что действовала преступная группа: двоих подозреваемых в угоне полицейские задержали в области. На территории арендованного мужчинами частного дома обнаружили обе похищенные иномарки.

На Клинской задержали закладчицу

На Клинской улице патрульные обратили внимание на девушку, которая занервничала, увидев служебную машину. Когда барышню спросили о наличии запрещённых предметов, она призналась, что у неё в кармане лежат наркотики, и рассказала, что успела сделать две закладки на соседних улицах. Как сообщили в пресс-службе УВД по САО, у девушки обнаружили 18 пакетиков с мефедроном массой 34,4 грамма. Кроме того, полицейские нашли две закладки в указанных местах. Задержанной грозит до 20 лет лишения свободы.

В Тимирязевском украли стройматериалы

Со строительного участка на Лиственничной аллее неизвестные ночью похитили стройматериалы на сумму более 500 тыс. рублей. В пресс-службе УВД по САО рассказали, что подозреваемых в краже уже задержали. Это 22-летний и 23-летний приезжие мужчины. Похищенное злоумышленники успели продать, а деньги потратили.

Эльвира ЯКУПОВА

«Здравствуйте! Я ваш участковый»

Полицейский из Левобережного на очередном дежурстве расследовал нападение и обходил «нехорошие» квартиры

Корреспондент газеты «Север столицы» побывала на дежурстве с участковым из Левобережного района Русланом Гильфановым. В этом году он раскрыл шесть преступлений и стал лучшим участковым округа.

Старые знакомые

В начале смены — обход территории. На участке майора Гильфанова 14 домов на Смольной и Беломорской, в них проживают порядка 4,5 тысячи человек.

По пути нам встречаются двое мужчин и женщина. Издалека можно видеть, что вся компания — любители выпить.

— А вот и наши старые знакомые, — приветствует их Руслан Гильфанов. — Все судимы за кражу в магазине, получили условный срок, нигде не работают. У вас номера те же? Не поменялись?

Компания послушно диктует цифры и обещает впредь обходиться без криминала. Дальше по плану — обход неблагополучных квартир.

В одной проживают пожилая женщина-инвалид и её непутёвый сын-алкоголик.

— Вот посмотрите, в каком состоянии пол и плита, — сокрушается пенсионерка. — У меня нет сил на уборку, а он только пьёт и оскорбляет меня последними словами, хоть бы раз хлеба купил.

В ответ её сын разражается ругательствами. Гильфанов оставляет пожилой женщине свою визитку и обещает забрать мужчину в участок, если он вздумает буянить.

58-летний пьющий мужчина из другой квартиры живёт один. Он не хулиганит, но такие люди часто попадают в поле зрения преступников, например чёрных риелторов. Поэтому участковый периодически проверяет, чтобы в квартире не было посторонних.

На Берёзовой аллее избили девушку

После обхода идём в опорный пункт на Смольной разбирать полицейские сводки. За выходные на участке Гильфанова произошли две стычки между арендаторами и владельцами квартир, ссора между бывшими супругами, мелкое хулиганство и нападение на девушку на Берёзовой аллее.

Руслан Гильфанов работает участковым уже 20 лет

Андрей Дмитрив

Напавшего на девушку на Берёзовой аллее вычислят по приметам

— Вот этим нападением нужно заняться срочно, — решает Гильфанов и звонит потерпевшей.

Выяснилось, что вечером она гуляла с двумя собаками. Незнакомый мужчина, тоже выгуливавший собаку, затеял с ней ссору, а затем повалил на землю и начал избивать. К счастью, вмешались прохожие, но девушка получила ушибы и сотрясение мозга.

— Этот участок сквера не попадает в зону камер, поэтому искать злоумышленника будем по внешним приметам: ещё раз поговорим с потерпевшей, вечером опросим собачников. Это точно сделал кто-то из местных, вычислим его быстро, — уверен участковый.

Вернули украденный телефон

В кабинете Руслана Гильфанова два мощных компьютера с базами данных и доступ к системе видеонаблюдения по всей Москве.

— Недавно пенсионерка забыла свой телефон на скамейке на Беломорской улице, вскоре его нашёл курьер по доставке еды, вытащил сим-карту и забрал себе. Все действия записала камера, мы быстро нашли его, телефон вернули бабушке, — рассказывает Гильфанов.

Я прощаюсь и ухожу писать статью, а дежурная смена участкового продолжается до позднего вечера. Гильфанов, который работает в полиции больше 20 лет, уже привык к такому графику.

— У меня интересная и полезная работа. Вот вчера у пенсионера с моего участка под видом участкового кто-то пытался выведать данные банковской карты. А я как раз накануне предупреждал его о мошенниках. Вот он и не попался на крючок, — улыбается участковый.

Эльвира ЯКУПОВА

ГОРОДСКОЙ ЦЕНТР
ПРАВОВОЙ ЗАЩИТЫ
РЕКЛАМА ИНН 9701161901
- Помощь обманутым вкладчикам (возврат вкладов из КПК, МФО, МПО и т.д.)
- Реестр недобросовестных юристов
- Расторжение договоров с юристами
- Жилищные и наследственные споры
- Расторжение договоров ренты
- Помощь по списанию долгов. Банкротство

БЕСПЛАТНЫЕ КОНСУЛЬТАЦИИ У ВЕДУЩИХ ЮРИСТОВ
8 (499) 938-47-98
1649

Задавайте вопросы, предлагайте темы для публикаций
(499) 647-6831
info@saonews.ru
chitatel@internet.ru

ОТВЕТЫ НА СУДОКУ СО СТР. 16

9	7	3	2	5	8	1	4	6
8	4	6	1	9	7	3	5	2
5	1	2	3	6	4	9	7	8
6	5	4	7	3	2	8	1	9
1	3	7	9	8	5	2	6	4
2	8	9	6	4	1	7	3	5
7	9	8	5	1	6	4	2	3
4	2	5	8	7	3	6	9	1
3	6	1	4	2	9	5	8	7

Требуется оператор колл-центра

Редакция приглашает на работу оператора колл-центра.

Обязанности: приём обращений читателей по телефону, внесение информации в базу данных.

Требования: грамотность, дисциплинированность, стрессоустойчивость. Опыт от полугода.

Полная занятость: 9.30-17.30. Оплата от 27 000 руб. Офис у метро «Бибирево» (10 минут пешком). Резюме присылать на **chitatel@internet.ru**

Давайте делать «Север столицы» вместе!

- У вас есть интересная тема для публикации?
- Вам понравился материал?
- Газета помогла решить проблему?

Звоните! Пишите!

(499) 647-6831, info@saonews.ru, chitatel@internet.ru

«Ракушки» амнистировать не получится

Как оформить гараж и землю под ним в собственность?

В редакцию обратился житель Астрадамской улицы Борис Орлов. «Я владелец гаражного бокса в 4-м Вятском переулке. Какие документы нужно собрать и куда обратиться, чтобы попасть под закон о «гаражной амнистии?» — спрашивает житель. Ответы на эти вопросы «Север столицы» получил в Управлении Росреестра.

Процедуру оформления упростили

Закон о «гаражной амнистии» вступил в силу в сентябре этого года. Он упрощает порядок оформления права собственности на частные гаражи и землю под ними. Раньше для этого нужно было обращаться в суд. Теперь можно подать документы в Департамент городского имущества через службу «одного окна».

— Этот закон позволяет жителям подтвердить право пользования гаражом и землёй под ним, — отмечает заместитель руководителя Управления Росреестра по Москве Мария Макарова.

Должны совпасть несколько условий

Однако, по словам Макаровой, чтобы попасть под амнистию, у владельца должны быть хоть какие-то бумаги, подтверждающие право на гараж: документ купли-продажи или любое решение органов власти, которое подтвердит право пользования земли под гаражом. Подойдёт и справка, подтверждающая выплату пая в гаражном кооперативе.

Понадобятся любые бумаги, подтверждающие право на гараж

Есть и другие документы, дающие основание получить право собственности на гараж. Они перечислены на сайте Росреестра.

— Гараж должен быть капитальным строением. «Ракушки», к примеру, под амнистию не попадают, — уточняет Мария Макарова.

Шанс есть

Ещё три важных условия: гараж должен находиться на городской земле, быть возведённым до вступления в силу действующего Градостроительного кодекса РФ, то есть до 29 декабря 2004 года, и не должен быть признан самостроем.

В Москве часть гаражей соответствуют вышеперечисленным условиям. Значит, и шанс у нашего читателя оформить право собственности по амнистии тоже есть.

Оформлен ли участок?

Далее нужно понять, стоит ли земельный участок под гаражом на кадастровом учёте. Для этого можно, например, обратиться за выпиской из ЕГРН в офис «Мои документы». Если да, можно отправиться в Департамент городского имущества, взяв с собой все документы. Там запустят процесс официального оформления гаража и земли под ним.

Если земля под строением не стоит на кадастровом учёте, придётся этим заняться. Для начала кадастровый инженер должен составить схему границ участка под гаражом. Обратите внимание, что весь процесс оформления земли займёт не меньше двух месяцев, а то и полгода.

Михаил КОФАНОВ

Полную схему оформления права собственности на гараж можно изучить на сайте Росреестра **rosreestr.gov.ru** («Пресс-центр» >«Новости»> «Гаражная амнистия за 8 шагов…»)

ВОПРОС-ОТВЕТ

На улице Лавочкина завершили установку ограждения вокруг дома

Когда закончат установку ограждения вокруг дома? Начали делать в июне, но так и не доделали, осталось три секции — там, где куст, и прямо у дома.

Вера Вениаминовна, ул. Лавочкина, 50, корп. 2

— Сотрудники «Жилищника» завершили установку ограждения вокруг дома 50, корпус 2, на улице Лавочкина, — сообщили в управе района Ховрино.

И уточнили, что секция, где растёт куст, установлена. А вот вплотную к дому установить ограждение не получится, поскольку по нормативам нельзя перегораживать отмостку.

Маргарита ИВАНОВА

Управа района Ховрино:
Флотская ул., 1,
тел. **(495) 456-0360**.
Эл. почта: **sao-hovrino@mos.ru**

На Петровско-Разумовском проезде убрали мусор с газона

Рядом с 5-м подъездом на углу дома на газоне навален строительный мусор. Мешки, вёдра, плиты — всё лежит на корневой системе деревьев. Когда уберут мусор?

Нелли, Петровско-Разумовский пр., 5, подъезд 5

В управе Савёловского района сообщили, что мусор с газона убрали. И уточнили, что по данному адресу идёт ремонт подъездов. Завершить работы планируется **12 ноября**.

Маргарита ИВАНОВА

Управа Савёловского района:
Петровско-Разумовский пр., 5,
тел. **(495) 614-0782**.
Эл. почта: **sao-savel@mos.ru**

Из-за перепланировки в квартире дома в Войковском перестал работать полотенцесушитель у соседей

Соседка из-за незаконной перепланировки отключила мой полотенцесушитель. Эта проблема не решена уже несколько лет.

Игорь Валерьевич, Ленинградское ш., 19

В управе Войковского района сообщили, что сотрудники «Жилищника» осмотрели квартиры дома 19 на Ленинградском шоссе и установили, что, действительно, в одной из квартир сделана перепланировка, которая влияет на работоспособность полотенцесушителя в другой.

«Жилищник» направил уведомление собственнику, в котором сообщает о необходимости представить документы на перепланировку и дать доступ управляющей организации, чтобы восстановить работу полотенцесушителя в соседней квартире. В противном случае управляющая организация обратится в суд.

Маргарита ИВАНОВА

Управа Войковского района:
1-й Новоподмосковный пер., 2/1, тел. **(499) 156-2002**.
Эл. почта: **voik@mos.ru**.
ГБУ «Жилищник района Войковский»: 4-й Войковский пр., 9, тел. **(499) 150-0057**.
Эл. почта: **gbuvoyk@pnao.mos.ru**

Все новости округа ежедневно на сайте **severstolici.ru**

Читайте районные газеты в Интернете

- Аэропорт — **petrovskipark.ru**
- Беговой — **yamskoyepole.ru**
- Бескудниковский — **nashebeskudnikovo.ru**
- Войковский — **rayonnaya-nedelya.ru**
- Восточное Дегунино — **deguninskievesti.ru**
- Головинский — **golovinskievesti.ru**
- Дмитровский — **dmitrovets.ru**
- Западное Дегунино — **zap-degunino.ru**
- Коптево — **gazetakoptevo.ru**
- Левобережный — **leviy-bereg.ru**
- Молжаниновский — **molzhaninovskievesti.ru**
- Савёловский — **savelovskiyposad.ru**
- Сокол — **sokolgazeta.ru**
- Тимирязевский — **razumovskiyvestnik.ru**
- Ховрино — **nashehovrino.ru**
- Хорошёвский — **horoshevka-gazeta.ru**

СКИДКА ДО 20%
СЛУХОВЫЕ АППАРАТЫ
• Продажа и обслуживание слуховых аппаратов
• Батарейки и аксессуары
• Проверка слуха
• Выезд специалиста на дом
Запись по телефону: 8 (499) 394-17-97
ТЕХНИКА СЛУХА
Адрес: метро «Аэропорт», ул. Черняховского, д. 4, кабинет 8
Режим работы: пн–пт: 10.00-18.00
ИМЕЮТСЯ ПРОТИВОПОКАЗАНИЯ. НЕОБХОДИМА КОНСУЛЬТАЦИЯ СПЕЦИАЛИСТА
ИП Тихомиров А.С., ОГРН: 313774607801200, ИНН: 772075942912
реклама 1630

Называли Белой Вороновной

Философ и культуролог Бэлла Эренгросс отметила 100-летний юбилей

Профессору МАИ жительнице района Сокол Бэлле Эренгросс 2 ноября исполнилось 100 лет. Бэлла Ароновна стала свидетельницей многих важных событий в истории нашей страны, написала более 100 научных работ об искусстве, эстетике, этике, является автором учебников «Культурология» и «Эстетическое воспитание», удостоенного Государственной премии СССР. Своими воспоминаниями юбиляр поделилась с «Севером столицы».

Бэлла Ароновна — автор более 100 научных работ

Андрей Дмытрив

Работала в колхозе

После начала Великой Отечественной войны студентка Московского педагогического института Бэлла Эренгросс вместе с мамой была эвакуирована в Саратов, перевелась в Саратовской университет, но вместо учёбы была отправлена с другими студентками на работу в колхоз.

— Там нам сказали, что из-за нехватки людей надо не только собирать урожай, но и присматривать за огромным колхозным стадом, — вспоминает она. — И вот поступает распоряжение гнать бурёнок в Саратов на бойню. Мне поручили помогать пастуху, и мы три дня пешком шли со стадом по степи, ночевали где придётся, без палаток, под открытым небом.

От увольнения её спас Василий Сталин, оценивший смелость молодого преподавателя

Вернувшись в колхоз, Бэлла пахала землю, ухаживала за посевами и оставшимся стадом, косила сено, разгружала машины.

Заступилась за студентов

Диссертацию Бэлла Ароновна защитила в 1949 году, когда в СССР развернулась кампания по борьбе с космополитизмом, носящая антисемитский характер, и кандидат философских наук Эренгросс из-за своего происхождения некоторое время не могла найти работу. В конце концов ей помогли устроиться в вечерний университет марксизма-ленинизма при Люберецком авиагарнизоне — преподавать философию.

— На выпускной экзамен приехала комиссия из политотдела Московского военного округа, которая начала засыпать моих слушателей и требовать занизить им оценки, — продолжает Бэлла Ароновна. — С этим я согласиться не могла и защищала ребят-лётчиков, которым тройка по марксизму-ленинизму могла серьёзно осложнить жизнь.

Руководство университета предложило ей уйти, но конфликт разрешился неожиданно.

— Оказалось, что об этой истории доложили командующему ВВС округа Василию Сталину, — продолжает она. — Говорят, он произнёс: «Молодая баба, да ещё с такой фамилией, своих людей не предала, заступилась за них? Пусть работает!» И объявил мне благодарность.

Не боялась называть запрещённые имена

Бэлла Ароновна более полувека читала лекции по философии, эстетике и этике в Московском авиационном институте.

— На этих лекциях многие студенты впервые узнавали о Цветаевой, об Ахматовой, о Булгакове уже в те времена, когда об этих именах предпочитали не говорить. Однажды узнала, что они дали мне прозвище Белая Вороновна, — смеётся она.

Бэлла Ароновна считает свою жизнь интересной и наполненной.

— Происходящее надо воспринимать как данность, решать для себя, как достойно прожить в окружающих условиях, и не терять оптимизма и веры в добро, — советует она.

Виктор АЛЕКСЕЕНКО

БРАТЬЯ МЕНЬШИЕ

Семья с Часовой улицы спасла летучую мышь, решившую перезимовать на окне

Мышку назвали Ильтанто

Из личного архива

Житель Часовой улицы Илья Никоноров спас летучую мышь, зацепившуюся за оконную сетку его квартиры. Мышку он обнаружил вместе с женой Татьяной, выглянув утром в окно.

— Как и все приличные летучие мыши, висела она вниз головой, плотно зацепившись лапками за сетку, — рассказал Илья. — Мы удивились, но решили не трогать животное, надеясь, что оно улетит.

Спустя пару дней мышь никуда не делась, и мужчина решил обратиться за помощью в районную группу в «Фейсбуке». Там ему объяснили, что животное выбрало их оконную сетку местом для зимовки.

— Тогда я понял, что на окне 17-го этажа она не выживет. К счастью, мне посоветовали обратиться в зоопарк, — отметил он.

По словам Ильи, подробные инструкции по транспортировке мыши ему дали сотрудники Московского зоопарка.

— От первого же прикосновения мышь громко запищала каким-то ультразвуком. Спустя пару минут мы смогли наконец поместить её в коробку и отвезли в зоопарк, — смеётся мужчина. — А там сотрудники проверили её здоровье и степень упитанности, ведь не готовых к зимовке летучих мышей нужно откармливать.

Мышь с Часовой улицы оказалась очень упитанной, поэтому её сразу же отправили на зимовку в специальный холодильник, дав семье Никоноровых возможность выбрать ей имя.

— Мы решили назвать её Ильтанто, сложив наши имена и получив что-то итальянское, — улыбается Илья. — А весной нас позовут на выпуск мыши на волю в нашем районе: в Москве они живут практически везде. Наша, скорее всего, прилетела из Тимирязевского парка.

Мария ГОРБУНОВА

Задавайте вопросы, предлагайте темы для публикаций: **(499) 647-6831, info@saonews.ru, chitatel@internet.ru**

Все новости округа ежедневно на сайте **severstolici.ru**

«Эй, ямщик, гони-ка к «Яру!»

Из личного архива

Рубрику «Дневник москвича» ведёт известный журналист **Сергей Благодаров**, житель района Беговой. Он много лет проработал спецкором «Комсомолки», является лауреатом престижных журналистских премий

В знаменитом ресторане любили бывать Пушкин и Шаляпин

Мы встречаемся раз в год, но всё чаще и чаще. В очереди опять кто-то подвинулся, и умер один из ровесников. Последним ушёл наш товарищ, журналист «Комсомолки». Ему не было и шестидесяти.

Поминки справляли в легендарном «Яре» на Ленинградском проспекте. Раньше собирались по другим поводам — день рождения, свадьба, Новый год... Почему в «Яре»? Потому что у нас непритязательный вкус: нам вполне достаточно самого лучшего.

Здание ресторана на Петербуржском шоссе в начале XX века

Главархив Москвы/mos.ru

Интерьеры, как в Эрмитаже

Интерьеры в «Яре», как в Эрмитаже: венецианские зеркала, антикварные вазы, мраморные колонны, бронзовые канделябры, старинные люстры, лепнина, бархат, позолота. Высота потолков 19 метров (против обычных шести). На входе — чучело медведя в русской косоворотке.

Основал ресторацию «с обеденным и ужинным столом, всякими виноградными винами и ликёрами, десертами, кофием и чаем» в 1826 году француз Транкиль Яр. Карты вин и еды были только на французском. В ресторане гуляли московские львы, французы, русские парижане.

200 лет спустя мы справляем в «Яре» поминки. Едим кутью. Обжигающая морозная строганина тает во рту. Соблазняет шёлковым вкусом стерляжья уха, превосходен камчатский краб. Правда, если ветер в кармане, в «Яръ» лучше не соваться.

Купцы гуляют

...Постепенно в «Яръ» наладились русские Титы Титычи. Москва зачиналась как город торговый. В один присест купцы тогда съедали по кругу восемь перемен блюд. «Напенивались» до одури шампанским и мазали горчицей официантам физиономии. Или давали по щам. Упоротый в хлам купчина, упёршись лбом в стенку, орал: «Желаю выйти тутова, рубите дверь по мне!» И рубили. Прямо в стене.

Купчина орал: «Желаю выйти тутова, рубите дверь по мне!» И рубили!

Рассказывают такой анекдот: как-то Савва Морозов, не попав в «Яръ» (его на весь день снял какой-то золотопромышленник), приказал кирками долбить вход в стене.

Суп на любителя

До наших дней в меню сохранился «Десерт Пушкина» — холодный суп из малины с ревенём. Александр Сергеевич его очень уважал.

— Где вы служите? — подсел к поэту как-то в «Яре» купчик.

— Я числюсь по России, — коротко ответил Александр Сергеевич.

Я малиновый суп пробовал. Из уважения к Пушкину. Не понравилось.

В «Яре» любили бывать Чехов, Есенин, Куприн, Горький, Гиляровский... Его обожали люди свободных профессий — писатели, поэты, художники. Сюда частенько захаживали Шаляпин, Репин, Серов, Левитан...

«Отгоню тоску я прочь»

В конце вечера мы вышли с вдовой покурить на улицу. Затянули в два дыма.

— «Я стою у ресторана, замуж поздно, сдохнуть рано», — криво усмехнулась вдова. Жёны журналистов люди циничные.

Когда возвращались в Зеркальный зал, женщина посмотрелась в огромное зеркало из трёх кусков. Считается, что его разбил Гришка Распутин, когда открывал шампанское. Шла Первая мировая война, и везти из Италии новое зеркало было дорого. Так и висит в ресторане уже 100 лет.

— «Я пью, всё мне мало, уж пьяная стала», — бормотала эрудированная вдова, увидев отражение в зеркале.

Мы прошли сквозь самый большой зал ресторана, где бушевала вечерняя концертная программа: гитары, пляски, карнавальные костюмы. Через весь зал под потолком протянут канат, по которому носились красивые гимнастки.

Раньше «Яръ» находился за городской чертой. Перед ним стояла сторожевая будка на рубеже Москвы. В городских ресторанах цыганам петь не разрешалось, а за заставой можно: «Эй, ямщик, гони-ка к «Яру»... там цыганки молодые будут петь, плясать всю ночь, раздарю им золотые, отгоню тоску я прочь»... Когда-то молва даже поставила «Яръ» в один ряд с Сухаревой башней и колокольней Ивана Великого.

...Наша скорбная компания продиралась сквозь праздник «Яра» на Ленинградский проспект. Сияла огнями гостиница «Советская», где расположен ресторан. Здесь останавливались Маргарет Тэтчер, Пьер Карден, Владимир Высоцкий... Их голоса звучат сейчас на небесах в унисон с лучшими голосами мира.

К ним присоединился и голос нашего друга. Истинно так — аминь!

Лечение вросших ногтей без операции

Подолог – это специалист по медицинскому педикюру.

Медицинский педикюр решает такие проблемы, как:

- Сухие и стержневые мозоли
- Деформированные вросшие ногти
- Глубокие трещины на пятках
- Грибок стоп
- Гиперкератоз, натоптыши
- Восстанавливает рост травмированных ногтей

Подолог может предотвратить проблему ещё до того, как она потребует серьёзного хирургического вмешательства.

В ГКБ №67 ведёт приём квалифицированный специалист – подолог Зайцева Татьяна Сергеевна (на фото). Опыт работы 15 лет. Уточнить стоимость и порядок оказания услуг можно по телефону

+ 7 (495) 177-67-67

Наш адрес: г. Москва, ул. Саляма Адиля, дом 7,
ГБУЗ «Городская клиническая больница №67 им. Л.А.Ворохобова» ДЗМ

www.67gkb.ru • E-mail: pmu@67gkb.ru

Лиц. на осуществление медд. деятельности № ЛО-77-01-019653 от 19.02.2020 г.

О ВОЗМОЖНЫХ ПРОТИВОПОКАЗАНИЯХ ПРОКОНСУЛЬТИРУЙТЕСЬ У СПЕЦИАЛИСТА

реклама 1606

АФИША

Мосприрода проводит экоакцию

ГПБУ «Мосприрода» приглашает присоединиться к экоакции «Раз-два-три — собери, удвой, потреби!». На прогулках вы можете собирать попадающееся вам вторсырьё — банки и бутылки, бумагу — и сдавать в мобильные пункты приёма отходов. В САО такие пункты будут работать по шести адресам. Самые активные участники акции получат подарки: экосумки, термокружки, промокоды на электронные книги. Акция продлится **до 25 ноября**. Адреса и время работы мобильных пунктов на сайте **раздельно.москва**.

Смотреть здесь

Онлайн-встреча с Туттой Ларсен

Центр «Благосфера» на 1-м Боткинском проезде и портал «Милосердие.ру» приглашают на онлайн-встречу с известной теле- и радиоведущей Туттой Ларсен. Она расскажет о секретах журналистики. Например, чем интервью отличается от обычной беседы, что необходимо заранее узнавать о герое материала. Видео доступно на YouTube-канале «Центр «Благосфера».

Смотреть здесь

Урок рисования от КЦ «Огонёк»

Для малышей и младших школьников Татьяна Жарокова, руководитель студии DAR культурного центра «Огонёк», расположенного на Зеленоградской улице, проведёт виртуальный урок по рисованию осеннего пейзажа. Видео доступно на YouTube-канале центра «Клуб «Огонёк».

Алексей ТУМАНОВ

Смотреть здесь

Задавайте вопросы, предлагайте темы для публикаций
(499) 647-6831
info@saonews.ru
chitatel@internet.ru

Архитектор, которому всегда везло

В галерее «Парк» расскажут о Борисе Иофане

Галерея «Парк» совместно с Музеем архитектуры в середине ноября представят онлайн-выставку, посвящённую советскому конструктивизму и одному из самых ярких его представителей — архитектору Борису Иофану. Этот проект станет первым из цикла онлайн- и офлайн-выставок, подготовленных галереей и музеем.

Почти все творческие проекты Бориса Иофана были реализованы...

РИА Новости

Биография Иофана была для того времени абсолютно «расстрельная»

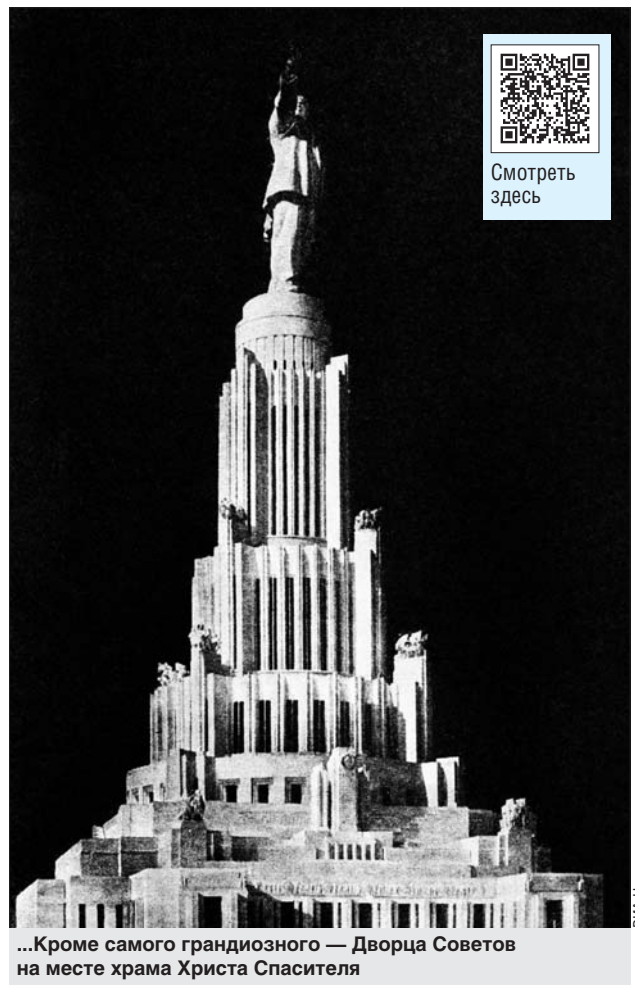

Смотреть здесь

...Кроме самого грандиозного — Дворца Советов на месте храма Христа Спасителя

РИА Новости

От конструктивизма к сталинской готике

— Изюминка проекта в том, что объекты, расположенные на территории нашего округа, которые вы увидите на экране, сможете потом посмотреть вживую, — рассказывает куратор выставки Никита Спиридонов. — Это корпуса Тимирязевской академии на Лиственничной аллее, построенные в самом конце 20-х годов прошлого века: административный, агропедагогический, колхозный и химический. Их автор — архитектор Борис Иофан. Он планировал построить девять корпусов, но проект был заморожен.

Иофана перебросили на другие направления, и финансирование конструктивистских проектов прекратили.

— Конструктивизм сменила так называемая тоталитарная архитектура, или сталинская готика: шпили, башни. Именно в этом стиле и создал Иофан свой знаменитый проект циклопического Дворца Советов почти 500-метровой высоты на месте храма Христа Спасителя. Мало кто знает, что, хотя работы по постройке дворца и приостановили в 1941 году, на самом деле существовал обновляемый проект аж до смерти Сталина, — продолжает куратор выставки.

Жена — герцогиня

Из материалов, представленных на выставке, вы узнаете о феноменальном везении архитектора, ведь биография у него была абсолютно «расстрельная». Его учитель Армандо Бразини — архитектор номер один фашистской Италии, сам Иофан жил там и вернулся в СССР только в 1924 году. Жена не просто итальянка, а ещё и герцогиня. Он был прекрасно знаком с главным архитектором Третьего рейха Альбертом Шпеером, который, кстати, собирался построить в Берлине аналог дворца Бориса Иофана — Дворец собраний. Готовый шпион, одним словом. Тем не менее он всю жизнь спокойно и плодотворно работал, реализовал почти все свои проекты.

Уникальные экспонаты

На выставке будут демонстрироваться архивные документы, редкие фотографии и другие материалы, ранее не появлявшиеся в открытом доступе, а также работы современных художников: фотографии, видеоинсталляции, макеты и другое.

Алексей ТУМАНОВ

Выставка, если позволит эпидемиологическая обстановка, откроется в середине ноября, одновременно станет доступна онлайн-версия на сайте галереи **parkgallery.ru**

реклама и частные объявления

ТРАНСПОРТНЫЕ УСЛУГИ

- Автогрузоперевозки. Недорого. Т. 8 (495) 728-6981
- Автогрузоперевозки. Недорого! Т. 8-901-717-6676
- «Газель». Т. 8-925-590-9106
- Грузоперевозки. Т. 8 (495) 744-7852
- Грузоперевозки. Т. 8 (495) 778-7366

РАБОТА

- Требуются портные. Оплата от 40 000 р. Оформление по ТК РФ. Проживание, обучение, практика, льготное питание. График 5/2. Т. 8 (495) 609-5200, доб. 302, 303
- Упаковщик печатной продукции. График 3/3, 8.00-20.00. З/п до 45 000 р. Т: 8 (495) 000-0444
- Фасовщик семян. Агрофирма «Партнёр» (м. «Владыкино»). Работа на предприятии. Общежития нет! 5/2, 9.00-18.00. Звонить в будни: 10.00-18.00. Т.: 8-905-626-9067, 8-926-606-7775

РАЗНОЕ

- **Дезинфекция. Т. 8 (495) 601-2748**
- **Дезинфекция. Т. 8 (495) 978-8080**

РАЗМЕЩЕНИЕ РЕКЛАМЫ
8 (495) 782-82-12
(многоканальный)
www.edinrek.ru

Приём строчных объявлений в «СЕВЕР СТОЛИЦЫ»
Т. 8 (499) 206-8382
shop@zbulvar.ru

Александра Большакова: Когда начали греметь взрывы, я даже всплакнула

Актриса рассказала о съёмках в новом детективном сериале и о семье

Актриса Александра Большакова запомнилась телезрителям по таким фильмам, как «Шаман», «Разведчицы», «Морские дьяволы». Актриса призналась, что с удовольствием снимается в фильмах, где адреналин зашкаливает. Скоро на телеэкраны выйдет детективный сериал с её участием «Человек из дома напротив».

Не наигралась в войнушку

— Александра, вы очень органично смотритесь в сериале «Морские дьяволы»...

— Спасибо. Видимо, в детстве я не наигралась в войнушку, поэтому снималась с особым удовольствием. Больше скажу, я выросла в такой дворовой пацанской атмосфере, неотъемлемой частью которой были рогатки, луки, велосипеды, игрушечные автоматы. Я занималась в разных спортивных секциях, в том числе единоборствами. И когда попала в сериал «Морские дьяволы», у меня довольно ловко получалось и бегать, и прыгать, и стрелять. Правда, изначально пробовалась на совершенно иную роль. Но мне улыбнулась удача: пришёл другой режиссёр — Александр Картохин. Как выяснилось, он видел мои работы и предложил мне главную роль капитан-лейтенанта Виктории Лазаревой с позывным Дана.

— Вы проходили специальную подготовку перед съёмками?

— Да. К нам был прикреплён инструктор — представитель спецслужб. Он вывозил нас на стрельбища, учил владеть оружием. Занятия проходили в условиях, приближенных к боевым. Мы скрывались от преследований, сидели в засадах, устанавливали растяжки, участвовали в «бою»... Честно говоря, было страшновато, когда начинали греметь взрывы и на меня в окопе стала осыпаться земля. Я даже тихонько всплакнула в рукав. Но в целом было здорово! Не только обычные зрители, но и профессиональные военные отметили хорошую подготовку актёров.

Перед съёмками Александра проходила серьёзную подготовку

Из личного архива

Я смело управляю военными катерами, снегоходами, мотоциклами

Адреналин зашкаливал

— На съёмках какие-то трюки вам доводилось выполнять?

— Как и другим актёрам, мне в «Морских дьяволах» пришлось спрыгивать с брони боевой машины десанта. Это не так-то просто. Кругом грязь, горит пиротехника, дым, и ты в полном обмундировании, с оружием должна спрыгнуть с довольно большой высоты и тут же вступить в «бой». Адреналин зашкаливает. При этом ты отдаёшь себе отчёт, что мотор камеры работает, и значит, отступать некуда — только вперёд.

— Вы сами за рулём?

— Так случилось, что, получив лет десять назад права, в тот же период я встретила своего первого мужа. Я посчитала: зачем мне за руль, если меня возят? Через какое-то время жизнь заставила сесть за руль. Сейчас жалею, что упустила столько времени. Зато я смело управляю военными катерами, катерами на воздушных подушках, снегоходами, мотоциклами, причём с люлькой и без неё.

Театр — любовь со школы

— Интересно, а когда у вас возник интерес к театру?

— В школе. Из-за обострённого чувства справедливости я всегда кого-то отстаивала, защищая себя или того, кого обижали. В каком-то смысле была такой маленькой разбойницей. Это не всегда уместно в школе, и педагог, чтобы направить мою энергию в мирное русло, в 3-м классе привела меня в театральный кружок. С удовольствием участвовала в самодеятельности, позже делала школьные постановки, организовывала праздники. Логичным продолжением стало поступление на режиссёрское отделение Института культуры в родной Тюмени. А через пару лет поняла, что всё-таки актёрская профессия мне ближе, поехала в Питер и поступила в ЛГИТМиК.

Дочь за меня переживает

— В этом году ваша дочь пошла в школу. Как ощущаете себя в роли мамы первоклассницы?

— Первое, с чем мы столкнулись, это то, что 1 сентября я не смогла лично отвести ребёнка на линейку, потому что была на съёмках. Настю в школу отвели родственники, а я поздравила её по скайпу. В общем, для нас обеих началась новая жизнь.

— Настя растёт закулисным ребёнком?

— Конечно, она актёрский ребёнок, но я стараюсь её не очень в это погружать. Как-то, когда Настю не с кем было оставить, я взяла её с собой на пробы. Кастинг-директор, увидев её, сказала: «Какая чудесная девочка! Настя, пойдём сниматься». Дочь твёрдо ответила: «Нет». Она считает, что это невероятная скука и что несправедливо, что на съёмочной площадке я работаю, а режиссёр просто сидит. Она очень за меня переживает.

Беседовала
Ирина КОЛПАКОВА

реклама и частные объявления

АВТОМОБИЛИ

• Автовыкуп. Честно.
Т. 8 (495) 227-5655

БЫТОВЫЕ УСЛУГИ

• Акция. Ремонт холодильников, стиральных, телевизоров. Антенн. Плит. Т. 8 (495) 720-9672

• **Ремонт: стиралки, холодильники и пр.**
Т. 8-985-636-9189

1567
РЕМОНТ
СТИРАЛЬНЫХ МАШИН, ХОЛОДИЛЬНИКОВ, ЭЛЕКТРОПЛИТ
Пенсионерам СКИДКА до 50% Бесплатный ВЫЕЗД
8 (499) 714-78-94

• Ремонт стиральных машин и холодильников.
Т. 8-969-777-2896

• Ремонт швейных машин.
Т.: 8 (495) 142-2058,
8-925-642-5807

МЕБЕЛЬ

• Ремонт, перетяжка мягкой мебели на дому.
Т. 8 (495) 740-7943

ЗНАКОМСТВО

• Сваха. Гарантированно!
Т. 8-985-985-6025

• Сваха. Т. 8-925-500-8064

КОМИССИОНКА

• **Антиквариат. Книги. Значки. Статуэтки. Подстаканники. Иконы. Янтарь. Самовары куплю.**
Т. 8 (495) 643-7212

• **Библиотеку домашнюю.**
Т. 8 (495) 724-3045

ДОРОГО КУПЛЮ:
1691
Картины, иконы, награды, будды из бронзы, фарфоровые статуэтки, сервизы. Столовое серебро, ювелирные изделия, бижутерию. Брендовые сумочки, кошельки, косметички, и т.д. LV, Шанель и др. Оплата на месте.
8 (495) 797-05-24 / 8-926-050-12-40, Михаил

ДОРОГО КУПЛЮ:
1691
Картины известных художников, награды, иконы, фарфор, серебро, золотые изделия, статуэтки, будды из бронзы, предметы Китая, бижутерию.
8-995-887-51-81, Михаил Петрович

• Букинист купит книгу, журнал до 1927 г. за 50 000 р. Архивы. Т. 8-925-795-5797

• **Выкуп книг, посуды.**
Т. 8-925-509-2894

1154
8-985-769-74-09
БУДДУ, ИКОНЫ, КАРТИНЫ, КОРОНКИ, МЕБЕЛЬ, АРХИВЫ, СЕРЕБРО, ФАРФОР, ПАТЕФОН, САМОВАР, ЧАСЫ, ЗНАЧКИ, И ДРУГОЙ АНТИКВАРИАТ, КУПИМ
8(495) 769-74-09

• Купим книги, документы, фотографии до 1940 г.
Т. 8-985-275-4333

• Куплю радиодетали.
Т. 8-903-125-4010

• Куплю хозтовары.
Т. 8-916-053-1698

• Радио/аудио.
Т. 8-916-774-0005

• Ткани. Духи.
Т. 8-916-993-3664

• Часы (любое состояние), значки. Т. 8 (495) 723-1905

ЮРИДИЧЕСКИЕ УСЛУГИ

• Адвокаты. Возврат квартир.
Т. 8 (495) 210-2563

• **Юристы с выездом. Пенсионерам скидки.**
Т. 8-936-777-0037

НЕДВИЖИМОСТЬ

• **Абсолютно срочно** сниму квартиру.
Семья из Питера.
Т. 8-903-245-4331

• Аванс до сделки.
Обмен квартир с доплатой.
Т. 8-977-593-1004

• Аренда/продажа **быстро.**
Т. 8-915-459-6950

• Арендуют квартиру супруги из Питера **строго у хозяев.**
Т. 8-985-999-5831

• **Жители Москвы снимут квартиру. Т. 8-967-066-1442**

• Жильё сниму.
Т. 8-926-911-7781

• **Куплю квартиру** себе.
Т. 8-985-923-1778

• Срочный выкуп квартир.
Т. 8-916-916-1651

• **Супруги из г. Клина снимут квартиру срочно!**
Т.: 8-985-999-2882,
8 (495) 999-2882

1687
HOMEWAY недвижимость
КВАРТИРЫ, КОМНАТЫ
КУПИТЬ, ПРОДАТЬ, СДАТЬ
8 (499) 481-88-88
ст. м. «Верхние Лихоборы»
г. Москва, ул. Дубнинская, 2, корп. 6

ОБУСТРОЙСТВО И РЕМОНТ

• Замена замков.
Т. 8-926-341-2727

• Ремонт квартир.
Т. 8-965-208-2054, Сергей

• Циклёвка паркета.
Т. 8 (495) 514-4805

• Циклёвка паркета.
Т. 8 (495) 761-2388

1661
ЗАМКИ
ВСКРЫТИЕ, ЗАМЕНА
8(495)995-5059
Выезд бесплатно

ПРОПАЖА

• Прошу аттестат, выданный Оше Александру Васильевичу в 2004 году номер 2461 серия 1935, считать недействительным

Супруги Казаковы танцуют вместе больше 40 лет

Знакомство Ларисы и Сергея началось с белого танца на молодёжном вечере Тимирязевского телефонного узла. С тех пор танец — важная часть их жизни. Даже поженились они 43 года назад в Международный день танца. Как дуэт Лариса Игоревна и Сергей Валентинович Казаковы стали выступать 15 лет назад и за это время завоевали множество различных наград.

ФОТОКОНКУРС «МЫ ВМЕСТЕ!»

Из личного архива

Ждём снимки с портретами пар, обязательно напишите несколько слов о себе!

Фотографии будут размещены на страницах «Севера столицы» в соцсетях, а лучшие снимки будут опубликованы в газете.

Присылайте фото по адресу: **info@saonews.ru**. Формат: jpeg.

СУДОКУ

		3	2		8	1		6
8	4				7		5	2
	1		3	6			7	
6		4	7			8		
		7		8	5			4
2		9	6		1	7	3	
7	9		5			4		3
4	2			7			9	
		1	4	2	9		8	7

Ответы на судоку на стр. 10

ЗВЁЗДНЫЙ РЕЦЕПТ

Добавьте секретный ингредиент

Митболы в томатном соусе от Алексея Бурова

Известный шеф-повар, автор книги «Кухня живого огня» Алексей Буров предлагает приготовить митболы в томатном соусе.

— Вы можете проявить фантазию и добавить в конце что-то своё, какой-нибудь секретный ингредиент, например бальзамический уксус, — говорит он.

На 2 порции понадобится: 400 г говяжьего фарша, 2-3 болгарских перца, 2-3 помидора, 50 мл красного сухого вина, 20 г томатной пасты, 100 г муки, 3 зубчика чеснока, 1 красная луковица, 1 яйцо, подсолнечное масло для жарки, по вкусу — кинза, чили, соль, перец.

Режем кубиками болгарский перец и красный лук, чили и чеснок — совсем мелко. Всё это нагреваем до золотистой корочки в подсолнечном масле в сковородке с высокими бортиками. Вмешиваем томатную пасту, красное вино и оставляем томиться на небольшом огне.

В фарш добавляем соль, перец и яйцо. Руки предварительно нужно смочить водой, чтобы мясо не прилипало. Фарш вымешиваем, отбиваем и формируем небольшие фрикадельки. Обваливаем их в муке. Теперь в другой сковородке разогреваем подсолнечное масло и выкладываем фрикадельки жариться.

Параллельно нарезаем помидоры средним кубиком — и к соусу их: тот как раз дойдёт до нужной кондиции, пока митболы жарятся. Незадолго до готовности мясных шариков заливаем их соусом, добавляем нарезанную кинзу и готовим ещё минут пять.

Татьяна БЕЛОНОЖКИНА

Из личного архива

Из личного архива

НОВОСТИ ОКРУГА

в бесплатном мобильном приложении «Север столицы» для смартфона!

Приложение — это быстрый доступ:

- к информации о событиях в округе,
- к интересным статьям о жителях САО,
- к афише на выходные,
- к электронному архиву газеты «Север столицы».

СКАНИРУЙ QR-КОД И СКАЧИВАЙ ПРИЛОЖЕНИЕ

В Google Play:

В App Store:

СКАНВОРД

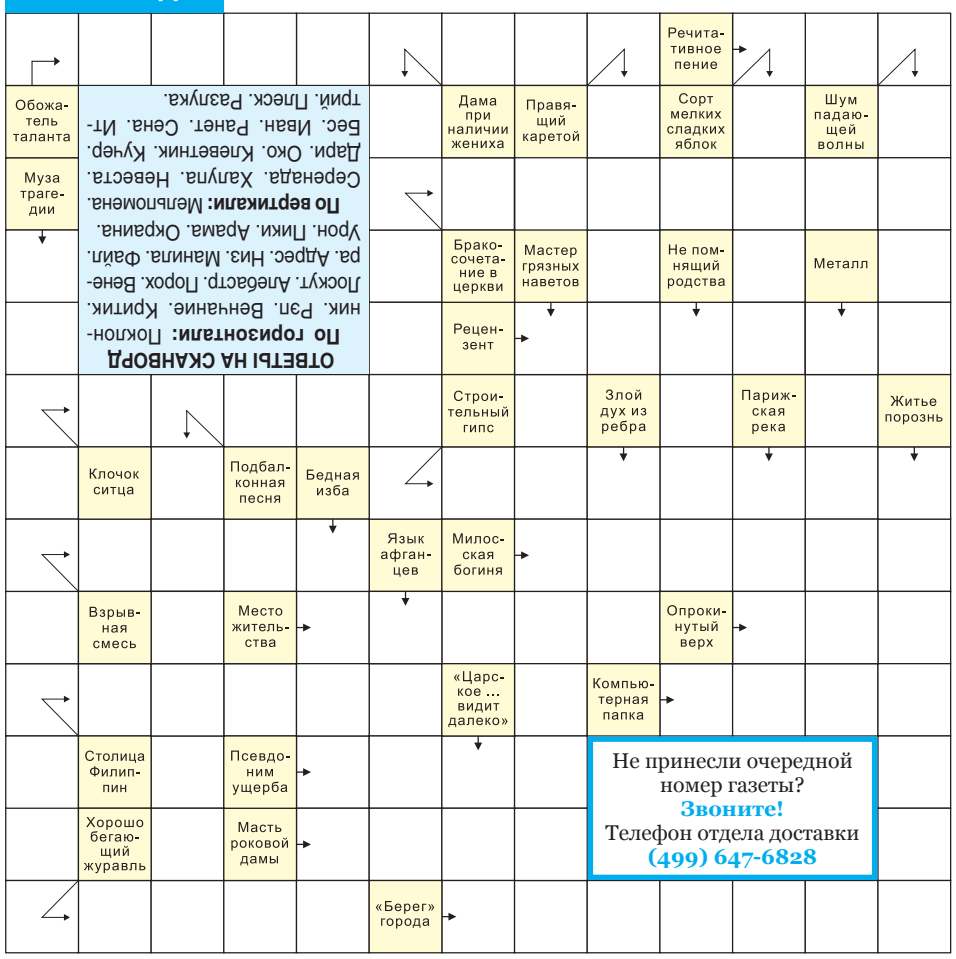

Не принесли очередной номер газеты?
Звоните!
Телефон отдела доставки
(499) 647-6828

АНЕКДОТЫ

Сообщаем, что собрание ясновидящих отменили из-за непредвиденных обстоятельств.

— Сколько вы отдыхаете между тренировками?
— Зависит от того, насколько интенсивны и тяжелы упражнения, но в среднем от 6 до 12 месяцев.

В зоомагазине:
— Здравствуйте, сколько вот этот котёнок будет стоить?
— Бесплатно отдаём. А стоить будет... Скажите, какой у вас ремонт?

В борьбе с животом живот всегда оказывался на полшага впереди.

Сказать, что мне нечего вам сказать, — ничего не сказать.

— А как по-научному называется боязнь потерять работу?
— Ипотека.

№43 (561) ноябрь 2021 год Север Столицы

«Север столицы» — окружная газета Северного округа.
Учредитель: Префектура Северного административного округа.
Адрес учредителя: 127422, г. Москва, Тимирязевская ул., 27.
Издатель и редакция: Общество с ограниченной ответственностью «Местные новости».
Адрес: 117246, г. Москва, Научный пр., 19, 2-й этаж, комн. 6д, оф. 76.
Главный редактор: А.М.Манукина.
Свидетельство о регистрации ПИ №ФС1-02014 от 06.12.2005 г., выдано Управлением Федеральной службы по надзору за соблюдением законодательства в сфере массовых коммуникаций и охране культурного наследия по ЦФО.
Отпечатано в АО «Прайм Принт Москва»: 141707, Московская область, г. Долгопрудный, Лихачёвский пр., 5в. Заказ №3269.
Тираж 441 000 экз. Подписано в печать 6.11.2021 г. Выход в свет 8.11.2021 г.
Отдел по работе с читателями: тел. (499) 647-6831. Размещение рекламы: тел. (495) 782-8212.
Газета распространяется на территории Северного административного округа г. Москвы.
Бесплатно. Вопросы по доставке: тел. (499) 647-6828.
Может содержать материалы 12+.