Чемпион по фигурному катанию на роликах участвует в телеконкурсе **3**

Социальная сфера остаётся приоритетом бюджета Москвы-2020 **4**

Михаил Тарабукин стал актёром благодаря маме **15**

№41 (459) • октябрь 2019

ОКРУЖНАЯ ГАЗЕТА • МОСКВА

Север Столицы

SEVERSTOLICI.RU • VK.COM/SEVERSTOLIZY • FACEBOOK.COM/СЕВЕР-СТОЛИЦЫ • TWITTER.COM/SEVERSTOLIZY • INSTAGRAM.COM/SEVER_STOLIZY

Ольга Чумаченко

Эй, тяни канат сильней!

Команда МАИ выиграла кубок России

стр. 2

В Беговом построят надземный переход через железную дорогу **5**

Яков Филимонов/Фотобанк Лори

Чем удивляют женихи и невесты из Северного округа **10**

Все новости округа ежедневно на сайте **severstolici.ru**

Теперь с улицы Куусинена можно пройти и на станцию «Полежаевская», и на «Хорошёвскую»

Андрей Дмитрив

Вестибюль станции «Полежаевская» открыли после ремонта

МЕТРО

После реконструкции открыт вестибюль №2 станции метро «Полежаевская» Таганско-Краснопресненской линии — выход в город к улице Куусинена. Об этом сообщается на официальном сайте Московского метрополитена.

«Вместе с обновлённым вестибюлем для пассажиров открылся и кассовый зал станции «Хорошёвская». Интеграция Таганско-Краснопресненской и Большой кольцевой линий метро сделала поездки удобнее для более чем 30 тысяч пассажиров ежедневно», — говорится в сообщении.

Лестницы в переходах теперь с подогревом: он поможет предотвратить образование льда на ступенях.

На станции впервые появились три лифта, благодаря им пассажиры легко могут попасть с улицы на уровень кассового зала.

Внутри вестибюля также отреставрировали мемориальную доску в честь Василия Полежаева — советского инженера и начальника Московского метростроя с 1958 по 1972 год.

Виктор ФЁДОРОВ

НАВИГАТОР

На улице Полины Осипенко ограничено движение транспорта

– ограничение движения (одна полоса с организацией приоритетного права проезда и ликвидацией парковочного пространства) по 10 ноября круглосуточно

В Хорошёвском районе **до 10 ноября** для проезда автомобилей по улице Полины Осипенко оставят одну полосу. Об этом сообщили в пресс-службе городского Центра организации дорожного движения (ЦОДД).

— В районе домов 58 и 50, корпус 3, машины смогут проехать только по одной полосе из двух имеющихся, — отметили в ведомстве.

В ЦОДД также уточнили, что, помимо временного ограничения движения, для машин будет недоступна парковка вдоль двух указанных домов со стороны проезжей части.

Частично перекрыть дорогу пришлось из-за планового ремонта труб и проводов.

Олег ДАНИЛОВ

Маёвцы завоевали кубок России по перетягиванию каната

На днях в Пензе завершился турнир на кубок России по перетягиванию каната. В весовой категории до 600 кг победила сборная студентов МАИ. За вуз выступала команда из восьми человек — юноши и девушки от 18 до 22 лет.

— Соревнования проходили по круговой системе: каждая команда должна была сразиться со всеми остальными и за каждый матч сборная получала определённое количество очков. Самыми сильными соперниками были спортсмены из Твери, Пензы и Московской области. Но победили мы почти досрочно: маёвцы выигрывали схватку за схваткой, так что к последнему поединку у других команд уже не было шансов догнать нас, — рассказал тренер команды старший преподаватель кафедры физического воспитания МАИ Алексей Мерзликин.

Студенческую сборную по перетягиванию каната в МАИ собрали только в прошлом году. Всего здесь занимаются около 40 человек. Ребята уже успели завоевать первые призы на нескольких крупных турнирах. По словам Алексея Мерзликина, секрет успеха — в упорных тренировках.

В команде есть и юноши, и девушки

Предоставлено РФПК

К последнему поединку у соперников уже не было шансов догнать маёвцев

— Мы занимаемся три раза в неделю. Первая часть занятия посвящена отработке различных положений тела, технике рывков и удержания каната. А потом ребята тренируют силу и выносливость в спортзале. Например, самый тяжёлый и мощный игрок становится «якорем»: он стоит последним в цепи спортсменов и его задача — держать позиции. Остальные спортсмены называются «пуллеры» — от английского «тянуть», — объяснил тренер.

В декабре маёвцы готовятся поехать на чемпионат России по перетягиванию каната в Санкт-Петербург.

Ольга ВОЛЖСКАЯ

ПОЖАРЫ

За неделю в округе произошло 12 пожаров. Пострадавших нет. Эвакуированы 70 человек.

В Хорошёвском эвакуировали людей

В здании конструкторского бюро на ул. Поликарпова, 23а, корп. 53, **7 октября** произошёл пожар. Загорелись канцелярские товары и мебель, вскоре пламя охватило лестничную клетку 1-го этажа. Площадь пожара составила 5 кв. метров. Сотрудники МЧС эвакуировали из здания 70 человек. Никто не пострадал. Причины пожара выясняют дознаватели.

В Молжаниновском тушили дом

Поздним вечером **10 октября** начался пожар в одной из квартир в одноэтажном доме 208 на Ленинградском шоссе. Огонь распространился на площади 40 кв. метров. Пожарным удалось быстро его потушить. Пострадавших нет, а причины возгорания выясняются.

Татьяна БЕЛОНОЖКИНА

Все новости округа ежедневно на сайте **severstolici.ru**

Головинский суд рассмотрит дело о буйном пассажире

Головинский районный суд рассмотрит дело хулигана, жестоко избившего этим летом человека на Тимирязевской улице.

Как сообщили в Головинской межрайонной прокуратуре, произошло это на глазах у многочисленных свидетелей. Днём на тротуар выскочила машина, и водитель начал, развлекаясь, гонять по нему на высокой скорости, распугивая людей. Один из прохожих возмутился и преградил ему путь. Тогда приятель водителя выскочил из машины и стал избивать прохожего. Удары были настолько сильными, что человек упал на асфальт и потерял сознание. Хулигана задержала полиция. В настоящее время он содержится под стражей.

Татьяна БЕЛОНОЖКИНА

В Тимирязевском парке появилась круглая кормушка

Необычную кормушку для птиц увидел фотограф-любитель Вячеслав Круглов, гуляя по Тимирязевскому парку вместе с женой. Тяжёлый шар, подвешенный за прочный шнурок, на дереве появился недавно, но уже пользуется популярностью у птиц. Впрочем, с птичьими домиками в парке проблем нет: за часовую прогулку супругам удалось сфотографировать около десятка разноцветных и разноплановых скворечников и кормушек.

Елена ХАРО

СТОП-КАДР

Вячеслав Круглов

Кормушка необычной формы птицам нравится

Камеру поставили недалеко от школы

Андрей Дмытрив

В Хорошёвском стало на одну дорожную камеру больше

Рядом с пересечением 1-го Ходынского проезда и улиц Гризодубовой и Авиаконструктора Сухого появился новый дорожный комплекс фотовидеофиксации. Как сообщили в Центре организации дорожного движения (ЦОДД) Москвы, камера сможет «увидеть» превышение автомобилистами скорости и несоблюдение требований разметки.

Напротив места, где установлена камера, находится школа №1409. На перекрёстке дети переходят дорогу. В ЦОДД отметили, что камера повысит безопасность на этом участке.

— Обычно после установки камер правила нарушают реже, — пояснили в ведомстве.

Роман НЕКРАСОВ

Юный фигурист из Ховрина стал участником телеконкурса «Синяя птица»

На канале «Россия 1» **10 ноября** начнётся новый сезон всероссийского телевизионного конкурса юных талантов «Синяя птица». В числе конкурсантов — двенадцатилетний Егор Томилин, участник танцевального коллектива на роликовых коньках «РоллерДрим» из дома культуры «Ховрино».

Егор занимается фигурным катанием с четырёх лет.

— Сначала я хотел записать его в хоккейную секцию, но нам сказали, что ещё рановато, — рассказал папа мальчика Сергей Томилин. — Тогда я предложил Егору для начала просто научиться кататься на коньках — и скоро ему так понравилось, что он уже не захотел менять спортивное направление.

Егор тренируется каждый день с шести утра

В шесть лет Егор перенёс свои умения со льда на паркет, освоив фигурное катание на роликах. В десять — стал чемпионом мира в своей возрастной категории. Сегодня он тренируется каждый день с шести утра: это и занятия на льду, и катание на роликах, и хореография.

В телеконкурсе роллер-фигурист поборется за победу в номинации «Оригинальный жанр».

Ольга ВОЛЖСКАЯ

Егор — чемпион мира по фигурному катанию на роликах

Александр Заяц

Хирурги-офтальмологи Боткинской вернули пациентке зрение

ЗДОРОВЬЕ

Серию сложных операций провели офтальмологи Боткинской больницы для того, чтобы вернуть зрение 66-летней пациентке. Женщина не видела почти 20 лет, зрение было 1-2% от нормы. Она даже планировала завести собаку-поводыря.

Женщине посоветовали обратиться в офтальмологическую клинику Боткинской больницы. Врач-офтальмолог Гульжияна Аржиматова предложила сделать операцию по пересадке роговицы — сквозную кератопластику — на правом глазу.

ГКБ им. С.П.Боткина

Гульжияна Аржиматова провела операцию по пересадке роговицы

— Когда пациентке сняли повязку после операции, она стала радостно бегать по кабинету, трогать предметы, не веря тому, что снова видит. Даже переспрашивала у меня, чтобы проверить себя: правда ли, что это стол, а это стул и действительно ли за окном дерево с листьями? — рассказала Гульжияна Аржиматова.

Сейчас, после серии операций — пересадки роговицы на левом глазу и замене хрусталика в правом, — пациентка свободно ориентируется в пространстве и читает в очках.

ГКБ им. С.П.Боткина — единственная городская больница Москвы, где выполняют сквозную кератопластику бесплатно по квотам. На сегодняшний день проведено 160 подобных операций.

Елена ХАРО

РЕНОВАЦИЯ

В Бескудниковском районе построят ледовый дворец

В Бескудниковском районе по программе реновации построят музыкальную школу и физкультурно-оздоровительный комплекс с ледовым дворцом. Об этом рассказал начальник территориальной проектно-планировочной мастерской Северного округа ГБУ «ГлавАПУ» **Станислав Мягков**.

— В проект микрорайонов заложено строительство четырёх детских садов, рассчитанных в общей сложности на 825 дошкольников. Также будет построено два школьных корпуса на 300 и 450 учеников. Помимо этого, ребята смогут получить дополнительное образование в новой музыкальной школе. А для занятий спортом в районе появится ФОК — физкультурно-оздоровительный комплекс — с ледовым дворцом, там время с пользой смогут провести и взрослые и дети, — сообщил Станислав Мягков.

Проект планировки микрорайонов 8 и 9 по программе реновации сейчас проходит процедуру публичных слушаний.

Виктор ФЁДОРОВ

ТРАНСПОРТ

Подземный переход возведут под железной дорогой около платформы Дмитровская

Городские власти утвердили проект планировки территории транспортно-пересадочного узла на границе Савёловского и Тимирязевского районов. Об этом рассказала председатель Москомархитектуры **Юлиана Княжевская**.

По её словам, на базе станции метро «Дмитровская» будет построен крупный ТПУ. Здесь пассажиры смогут пересесть с метро на автобусы и на электрички 2-го Московского центрального диаметра, следующие из Нахабина в Подольск.

Чтобы людям было удобно, около пересечения Дмитровского шоссе и железной дороги обустроят новые перроны, а также установят всепогодные остановочные павильоны.

— Для безопасного передвижения пешеходов построят подземный переход под железной дорогой, обустроят тротуары и благоустроят прилегающую территорию, — отметила Юлиана Княжевская.

Построить ТПУ планируют в 2021 году.

Валерий ПОПОВ

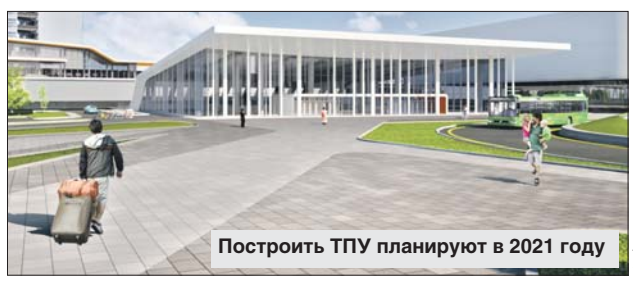
Построить ТПУ планируют в 2021 году

stroi.mos.ru

Льготы и субсидии сохранят

Более 90% расходов бюджета Москвы направят на финансирование городских программ

Президиум Правительства Москвы одобрил проект бюджета столицы на 2020 и 2021-2022 годы. Документ уже передан для обсуждения в Мосгордуму.

На соцсферу потратят более половины средств

Если сравнивать бюджет прошлого года и представленный депутатам документ, становится очевидным: значительную часть финансовых средств — около 90% — власти города намерены тратить на строительство дорог и метро, на социальную поддержку населения, на совершенствование городского здравоохранения, образования и культуры.

Причём на социальную сферу в будущем году решено направить рекордные 1,7 трлн рублей — это больше половины всех бюджетных ассигнований. Прежде всего деньги потратят на доплаты к пенсиям и на финансирование системы городских льгот.

Сегодня минимальная пенсия в столице составляет 19,5 тыс. рублей в месяц. Кроме базовой суммы, более 2 млн московских пенсионеров получают разного рода пособия, компенсации и доплаты. В 2020 году их размер планируют увеличить как минимум на 5,6%.

Значительную часть средств из городского бюджета потратят на то, чтобы представители отдельных категорий могли, как и в прошлые годы, платить меньше за ЖКУ. К примеру, почти 22 млрд рублей власти намерены потратить на выплату жилищных субсидий малообеспеченным семьям. Этих денег ждут более 4 млн москвичей.

Сегодня в городе успешно работает единая система льготного проезда. В бюджете на его финансирование выделено 125 млрд рублей.

Павильоны «Здоровая Москва» откроются вновь

Как и в прошлые годы, в городской казне предусмотрены значительные расходы на развитие столичной медицины. Например, траты на московское здравоохранение в 2020 году составят свыше 700 млрд рублей.

Педагоги продолжат получать надбавку за участие в проекте «Московская электронная школа» и за классное руководство

Агентство «Москва»

Сюда входят и расходы на закупку для льготников бесплатных лекарств. В частности, 1,3 млрд рублей решено потратить на дефицитные препараты для москвичей, страдающих хронической ишемической болезнью сердца либо перенёсших острый инфаркт миокарда.

Часть денег — более 7,7 млрд рублей — пустят на покупку бесплатных путёвок для льготников.

В этом году во многих парках столицы были развёрнуты мобильные центры проверки здоровья — павильоны «Здоровая Москва». Они пользовались большой популярностью у горожан, поэтому решено продолжить финансировать эту программу. В будущем году павильоны откроются вновь. Выделены деньги и на расширение столичной программы «Московское долголетие»: бесплатные кружки и секции для пенсионеров продолжат работать.

Сохранятся выплаты докторам, получившим статус «Московский врач»

Агентство «Москва»

Зарплату врачам, учителям и соцработникам повысят

Власти Москвы продолжат финансирование работ, направленных на повышение качества оказания услуг и создание комфортной атмосферы в поликлиниках, школах, центрах социального обслуживания.

Например, в бюджет заложены почти 47 млрд рублей, которые власти намерены потратить на ремонт и переоснащение современным оборудованием школ и детских садов. Из них 14,2 млрд направят на закупку инновационного учебного оборудования.

Бесплатные кружки и секции для пенсионеров продолжат работать

Учителям, врачам и социальным работникам планируется повышать заработную плату. Причём индексация будет превышать прогнозируемый уровень инфляции.

Сохранятся ежемесячные выплаты докторам, получившим статус «Московский врач», врачам общей практики, а также врачам и медсёстрам, которые лечат пожилых пациентов и пациентов с множественными хроническими заболеваниями. На эти цели направят более 11 млрд рублей.

Педагоги продолжат получать уже привычную надбавку за участие в проекте «Московская электронная школа», а также за классное руководство.

В целом расходы на образование вырастут на 25,8%, а на здравоохранение — на 30,4%. Это значительно больше, чем ожидаемые темпы инфляции.

Для сохранения экологии закупят электробусы

Значительную часть бюджета — более 663 млрд рублей — власти города планируют потратить на развитие транспорта, на строительство дорог и метро, новых школ и детских садов, на программу благоустройства и развития «Мой район» и на реновацию жилого фонда.

Например, для развития в городе экологически чистой транспортной системы власти Москвы намерены в 2020 году закупить 300 электробусов. В последующие годы решено приобретать и выводить на маршруты по 600 машин в год.

Сейчас на улицах столицы уже работают более 220 электробусов.

По данным Правительства Москвы, ежедневно электробусы перевозят более 100 тысяч человек. При этом, по словам мэра Сергея Собянина, через два года столица планирует полностью прекратить закупки устаревших и вредных для экологии дизельных автобусов.

Валерий ПОПОВ

В доме на улице Правды пройдёт первый за 90 лет капремонт

Как меняется район Беговой

Исторический жилой дом на улице Правды, который из-за ветхости раньше планировалось снести, будет капитально отремонтирован. Такое решение власти Москвы приняли по просьбе жителей дома. Создание комфортных условий для жизни во всех районах Москвы — одна из ключевых задач программы «Мой район». Какие ещё изменения произошли в районе Беговой, а какие только произойдут, выяснил корреспондент «Севера столицы».

Сносить нельзя

Жилой дом 1/2 на улице Правды был построен в 1927 году. Он стал одним из первых домов, возведённых на 2-й улице Ямского Поля — так тогда называлась современная улица Правды. В нём жило немало известных людей, например поэт Павел Коган, автор слов знаменитой песни «Бригантина поднимает паруса».

В доме никогда не проводили капитальный ремонт, и он изрядно обветшал.

— В 2002 году постановлением Правительства Москвы дом был признан непригодным для проживания. Этим летом постановление отменили и включили дом в программу капитального ремонта, — рассказала зам. главы управы Ольга Юрьева.

Но многие жители переезжать вовсе не хотели. В 2008 году товарищество собственников жилья (ТСЖ) дома начало работать над тем, чтобы дом включили в программу капитального ремонта. В шутку сами жители расшифровали ТСЖ как «тут судьба жить», и фраза стала их своеобразным девизом. Этим летом первый зам. генерального директора Фонда капитального ремонта Дмитрий Лифшиц объявил жильцам, что дому предстоит капитальный ремонт.

В октябре уже состоятся собрания, на которых жители решат, какие работы нужно выполнить и когда пригласить экспертов. Они обследуют дом, чтобы определить, какие системы требуют ремонта.

Эксперты обследуют дом, чтобы определить, какие системы требуют ремонта

В створе 5-й улицы Ямского Поля построят надземный переход через пути

Вместо настила — безопасный переход

В створе 5-й улицы Ямского Поля есть переход через железную дорогу Савёловского направления. Сейчас там установлен светофор, уложен резиновый настил. Но вскоре этот переход станет ещё более безопасным — надземным.

— По проекту реконструкции железнодорожных путей Москвы на этом участке вскоре добавятся ещё два пути для скоростных поездов Московского центрального диаметра — МЦД-1. С учётом большого количества пешеходов на этом отрезке было принято решение о строительстве моста-перехода, — рассказала зам. главы управы.

В длину надземный переход будет 70 метров. Его оборудуют лифтами и пандусами для маломобильных москвичей. Территорию вокруг приведут в порядок: площадь намеченного благоустройства — 4,5 га. С двух сторон к переходу проложат пешеходные дорожки. Одну — по противоположной стороне улицы Бутырский Вал, напротив дома 48. Другую — вблизи дома 2/2, стр. 3, на Бумажном проезде. Здесь также появятся новые фонари, рабочие высадят деревья и кустарники.

Греческая дева вернулась

На улице Правды возле дома 17/19 обновили сквер. После реконструкции в сквер вернулся его символ — скульптура греческой девы с амфорой.

— В самом центре сквера находится декоративный вазон с небольшим фонтаном. Один из его элементов — скульптура девушки с амфорой. В прошлом году фигуру сломали вандалы, весной этого года её отреставрировали и вернули на место, — рассказала начальник отдела благоустройства ГБУ «Жилищник района Беговой» Надежда Колесьянкина.

Фигура девушки — символ сквера на улице Правды

Декоративный вазон представляет собой ансамбль из клумб, образующих большой цветок, в середине которого и стоит скульптура-фонтан. Летом здесь высаживают серебристую цинерарию, красную бегонию, жёлтый и оранжевый тагетес и другие яркие цветы.

Никита ПАНОВ

Фото: Андрей Дмытрив

В районе Беговой на месте гаража посадили кустарники и деревья

ЧТО СДЕЛАНО

На месте снесённого самостроя на ул. Беговой, 5/2, стр. 2, высадили деревья и подготовили под посадку травы газон. Об этом сообщили в пресс-службе московской Госинспекции по недвижимости.

— Ранее на земельном участке в нарушение требований земельного законодательства, градостроительных норм и правил в жилом секторе был возведён одноэтажный гараж, — пояснил руководитель ведомства Владислав Овчинский.

По его словам, на самострой обратили внимание местные жители. По требованию инспекции незаконную постройку демонтировали специалисты ГБУ «Автомобильные дороги САО».

На освобождённой территории высажены молодые деревья рябины и кустарники.

— В посадке приняли участие те же специалисты отдела инспекции по Северному округу, которые добились сноса гаража, — сказал Владислав Овчинский.

Игорь СИБИРЯКОВ

На месте гаража будут расти рябина и кустарники

МНЕНИЯ

«Ремонту мы очень рады»

Светлана Шерстобитова, ул. Правды:

Андрей Дмытрив

— Наш дом 1/2 на улице Правды — не просто многоквартирный жилой дом, а ценный объект историко-градостроительной среды. Этим летом власти приняли решение сделать капитальный ремонт, чему мы очень рады.

«Поставьте памятник героям войны»

Ольга Сергеенко, Ленинградский просп.:

Андрей Дмытрив

— В 2016 году у нас в районе открыли закладной камень в честь 18-й дивизии народного ополчения. На этом месте должны были поставить памятник. В следующем году мы будем отмечать 75-ю годовщину Победы в Великой Отечественной войне. Я надеюсь, мемориал к этому времени установят. Нужно сделать на этом месте памятный зелёный уголок с кустами сирени, например.

«Нужен свой физкультурный центр»

Кирилл Ермаков, Беговая ул.:

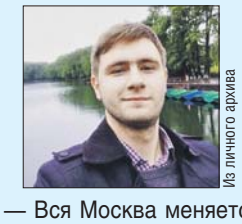

Из личного архива

— Вся Москва меняется очень быстро, в том числе и наш район. Всё становится более современным, и это хорошо.

Я считаю, нам не хватает физкультурно-оздоровительного центра. Если у нас появится свой спортивный комплекс, мне кажется, станет гораздо лучше. Ребята смогут заниматься спортом и не ехать при этом на другой конец Москвы.

Выходит в рейд народная дружина

Руководитель городского подразделения Владимир Семерда рассказал о работе добровольцев в Москве

Обеспечение порядка в таком мегаполисе, как Москва, — сложная и ответственная задача. Помощь столичной полиции в её решении оказывает активная часть граждан — народные дружинники Московской городской народной дружины. Руководитель народной дружины Владимир Семерда рассказал о том, как организована работа дружинников.

Каждый вечер на дежурство по городу выходят до 2 тысяч народных дружинников

Кирилл Калинников/РИА Новости

С начала прошлого века

Дружина помогает правоохранительным органам в обеспечении общественного порядка, предупреждении и пресечении правонарушений. В рядах дружины на данный момент состоят около 23 тысяч человек. Народные дружинники — это одна из наиболее сознательных и инициативных групп граждан, которым небезразличен общественный порядок в их дворах и на улицах, которые неравнодушны к вопросам безопасности и спокойствия москвичей.

Народная дружина имеет богатую историю. Первые дружины были созданы в 1881 году в Москве для того, чтобы помогать сотрудникам полиции в поддержании порядка на массовых мероприятиях.

В конце 20-х годов прошлого века также возникла необходимость привлечения граждан к оказанию содействия органам правопорядка. Для этих целей было создано добровольное Общество содействия милиции — Осодмил, которое впоследствии было преобразовано в Бригадмил — Бригады содействия милиции. С началом Великой Отечественной войны во всех населённых пунктах были сформированы группы охраны общественного порядка (ГООП), просуществовавшие до конца войны.

В 1958 году по инициативе ряда коллективов крупных предприятий Ленинграда была создана новая форма участия трудящихся в охране общественного порядка — добровольные народные дружины (ДНД). ДНД стали самой массовой формой участия граждан в охране общественного порядка. К 1985 году в СССР насчитывалось 282 тысячи дружин, формировавшихся по производственно-территориальному признаку и объединявших в своих рядах свыше 13 млн дружинников.

В 1991 году добровольные народные дружины прекратили своё существование, но уже с 1992 года органы государственной власти стали предпринимать попытки возрождения массовых форм участия граждан в охране общественного порядка, и 9 марта 1993 года Правительство Москвы приняло постановление о создании Московской городской народной дружины.

Помогают пресекать хулиганство

Дружинники каждый год участвуют в обеспечении безопасности на важных мероприятиях, проводимых в честь Дня Победы, Праздника весны и труда, Дня России. Народная дружина была привлечена к охране общественного порядка во время проведения выборов на разных уровнях и крупных спортивных соревнований, таких как Кубок Конфедераций FIFA-2017 и чемпионат мира FIFA по футболу 2018 года. В этом году, например, большое количество дружинников было задействовано в день выборов в Московскую городскую думу. Кроме этого, усиленные наряды дружинников участвуют в охране общественного порядка в государственных музеях-заповедниках, в городских парках культуры и отдыха, дежурят в дни массовых народных гуляний, во время выпускных вечеров.

Дружинники помогали при проведении чемпионата мира по футболу

Ещё одно приоритетное направление работы народной дружины — это охрана общественного порядка в жилом секторе. Для этого планируют и организуют большую часть выходов народных дружинников на дежурства. Ежедневно в вечернее время дежурить по городу выходят до 2 тысяч народных дружинников, около половины из них направляют в жилой сектор. Дружинники вместе с участковыми уполномоченными осуществляют обход дворовых территорий и квартир, выявляют бесхозные и угнанные автомобили, пресекают распитие спиртных напитков, хулиганство и другие правонарушения. Кроме ежедневных дежурств, ежемесячно проводятся локальные специальные оперативно-профилактические мероприятия по борьбе с правонарушениями с участием усиленных нарядов полиции и дружинников. Их условные названия говорят сами за себя: «Правопорядок», «Безопасный двор», «Несанкционированная торговля».

Одним из наиболее важных направлений работы является взаимодействие с подразделениями полиции по делам несовершеннолетних. Народные дружинники совместно с сотрудниками полиции посещают неблагополучные семьи и трудных подростков, состоящих на учёте, участвуют в обеспечении общественного порядка при проведении Дня знаний, выпускных вечеров и других мероприятий в образовательных учреждениях. Взаимодействует дружина по этому направлению и с комиссиями по делам несовершеннолетних муниципальных органов власти.

Кроме того, содействие подразделениям полиции по вопросам миграции — актуальное направление деятельности Московской городской народной дружины. Дружинников привлекают как к проведению оперативно-профилактических мероприятий «Нелегальный мигрант», так и к повседневной деятельности отделов полиции по выявлению и профилактике правонарушений в сфере миграционного законодательства.

Народных дружинников привлекают и к мероприятиям по контролю за лицами, осуждёнными к наказаниям, не связанным с лишением свободы. При этом основная форма работы народной дружины — это посещение совместно с сотрудниками УФСИН России по г. Москве подучётных граждан, проведение профилактических бесед с ними, их родственниками и соседями, участие при необходимости в процедуре оформления официальных предупреждений об изменении меры наказания.

Вместе с полицией

Решая задачи, поставленные перед Московской городской народной дружиной её учредителем — Департаментом региональной безопасности и противодействия коррупции г. Москвы, дружина взаимодействует с Главным управлением МВД России по г. Москве, с которым сложились самые тесные рабочие отношения. Кроме этого, налажено сотрудничество с Московским городским советом общественных пунктов охраны порядка, с общественным объединением правоохранительной направленности «Безопасная столица», с комитетами и комиссиями правоохранительной направленности. Для совершенствования профессиональной подготовки начальников штабов народных дружин проводятся ежегодные учебные сборы на базе Центра профессиональной подготовки ГУ МВД России по г. Москве.

Представители Московской городской народной дружины участвуют во всероссийских и в региональных форумах, в круглых столах и в других формах обсуждения проблем участия граждан в охране общественного порядка. Это является хорошей возможностью перенять передовой опыт и применять его на практике. Повседневная деятельность дружины обсуждается на периодических служебных совещаниях, методических занятиях в штабах народных дружин, на собраниях по подведению итогов.

Количество выходов народных дружинников на дежурства по охране общественного порядка ежегодно возрастает, растёт и количество оперативно-профилактических и специальных мероприятий с участием дружинников. И это, несомненно, внесло вклад в устойчивое снижение количества преступлений и правонарушений, совершаемых в столице.

Константин ГРАФОВ

ОКРУГ

С начала года в дружину САО пришли больше сотни новичков

В Северном округе штаб народной дружины находится на ул. Дыбенко, 18, корп. 1. Сейчас в её составе более 2 тысяч человек. С начала года ряды дружинников пополнили 130 «новобранцев». На дежурство они выходят ежедневно: вместе с полицией охраняют порядок на улицах и обеспечивают безопасность людей на больших праздниках, спортивных матчах и других массовых мероприятиях.

В октябре завершилась полугодовая операция «Нелегал-2019», которая проходила при содействии дружинников. Кроме того, они участвовали в оперативно-профилактических мероприятиях «Подросток», «Подросток — семья» и др. С начала года дружину Северного округа привлекали к проведению более 500 мероприятий разного уровня.

В больнице имени Вересаева обустраивают парковочное пространство

Завершились масштабные работы по организации парковочного пространства на территориях четырёх крупных московских больниц.

В Северном округе изменения произошли в городской клинической больнице им. В.В.Вересаева. Навигация на территории больницы стала удобной для врачей и пациентов, а количество парковочных мест увеличилось до 197.

Увеличение количества парковочных мест — не главное. Была полностью пересмотрена схема организации парковочного пространства. Были обновлены и пронумерованы также и имевшиеся ранее парковочные места, нанесена новая разметка на дорожное покрытие, установлены знаки для пешеходов и водителей. Въезд на территорию больницы будет осуществляться по пропускам. Теперь на территории больницы легко ориентироваться и пешеходам, и автомобилистам. При этом ни те ни другие не мешают движению друг друга, а также машинам скорой помощи.

По словам главного врача ГКБ им. В.В.Вересаева Игоря Парфёнова, въезд пациентов и сопровождающих на территорию больницы будет осуществляться по пропускам, которые затем нужно будет сдать на выезде.

Разметку парковки полностью изменили, места пронумеровали

Для врачей и пациентов количество парковочных мест увеличилось до 197

— В нашей больнице не возникает проблем с парковкой: на территории могут припарковаться и пациенты, и врачи. В плановых случаях необходимо предъявить паспорт и направление на госпитализацию и соблюсти время нахождения на стоянке, — пояснил Игорь Парфёнов.

Следует понимать, что возможность оставить на определённое время машину на территории больницы реализована не для того, чтобы решить проблемы автовладельцев. Больница остаётся объектом с пропускным режимом, и здесь по-прежнему действуют требования к безопасности. Поэтому время парковки ограниченно и зависит от конкретной причины, по которой человек приехал в больницу. Если речь идёт об экстренной ситуации — это одно, если нужно забрать родственника после выписки — другое.

Есть и ещё одно правило: если пациента сопровождает кто-то, помимо водителя, территорию до окончания госпитализации или оказания медицинской помощи придётся покинуть.

В настоящее время на территории ещё 13 столичных больниц также идут работы по строительству и благоустройству новых парковочных зон для комфортного пребывания пациентов и посетителей на их территории. Обустройство парковочного пространства будет спланировано таким образом, чтобы минимально затрагивать зелёные наслаждения и рекреационные зоны. Чтобы водителям было проще сориентироваться, на маршрутах движения к парковкам и выездам будет обеспечена соответствующая наземная разметка. За соблюдением порядка использования парковок будет следить специальный персонал.

Константин ГРАФОВ

ДТП

Наехал на женщину на улице Куусинена

14 октября в пятом часу вечера водитель автомобиля «Хёндай» ехал по улице Куусинена в сторону Хорошёвского шоссе. У дома 12 он совершил наезд на женщину, которая переходила дорогу в неположенном месте. До ближайшей «зебры» было 47 метров. Пострадавшая получила травму головы.

На Планетной столкнулись такси и «Ниссан»

В девятом часу вечера **11 октября** водитель такси следовал по Планетной улице в сторону Эльдорадовского переулка. Поворачивая налево на улицу Пилота Нестерова, он столкнулся с машиной «Ниссан», которая ехала навстречу. В результате аварии водитель «Ниссана» и пассажир такси получили травмы головы.

Сбил насмерть женщину на Бескудниковском

10 октября в седьмом часу вечера владелец автомобиля «Мерседес-Бенц» ехал по Бескудниковскому бульвару. У дома 6 он совершил наезд на 57-летнюю женщину, которая переходила дорогу в неразрешённом месте. «Зебра» находилась в 29 метрах. Женщина погибла.

Погиб под колёсами КамАЗа на Петрозаводской

9 октября в час дня водитель КамАЗа у дома 4 на Петрозаводской улице сдавал задним ходом по дворовому проезду и совершил наезд на 94-летнего мужчину. Пешеход следовал вдоль проезжей части. В результате ДТП мужчина погиб.

ОБ ДПС ГИБДД УВД по САО

реклама 3095

Как установить отцовство и взыскать алименты?

Отец ребёнка отказывается признавать его своим сыном и, соответственно, не платит алименты. Что делать?

Светлана Игоревна, Хорошёвское ш.

Отвечают специалисты правового центра «Вектор».

Дела об установлении отцовства и взыскании алиментов разрешаются судом в порядке искового судопроизводства. Обычно истцом по такому делу является мать ребёнка, а ответчиком — его биологический отец. Для составления и подачи искового заявления об установлении отцовства и взыскании алиментов на содержание ребёнка необходимо указать все обстоятельства, сведения об отце и о матери, обстоятельства, на которых истец основывает свои требования, и доказательства, подтверждающие эти обстоятельства. При установлении отцовства принимаются во внимание любые доказательства, с достоверностью подтверждающие происхождение ребёнка от конкретного лица. Для разъяснения вопросов, связанных с происхождением ребёнка, суд вправе назначить экспертизу.

При удовлетворении требований об установлении отцовства и взыскании алиментов, рассмотренных одновременно, решение в части взыскания алиментов подлежит немедленному исполнению.

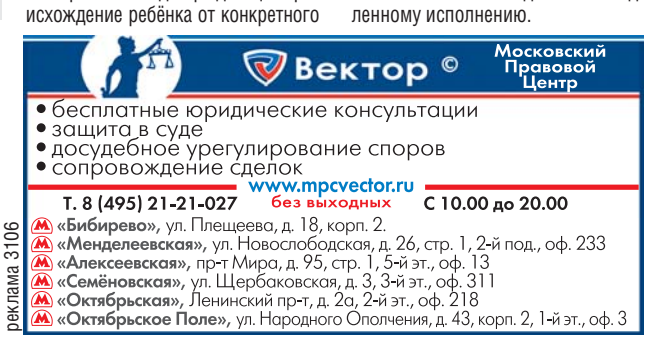

реклама 3106

Зачем расширили тротуары на улице Дыбенко?

Проезжую часть улицы Дыбенко в этом году сузили, пешеходную зачем-то расширили. Не так много пешеходов и гуляющих жителей ходит по этой улице. Зачем эту улицу так реконструировали? Здесь постоянные транспортные пробки…

Валентина Павловна, ул. Маршала Федоренко, 10

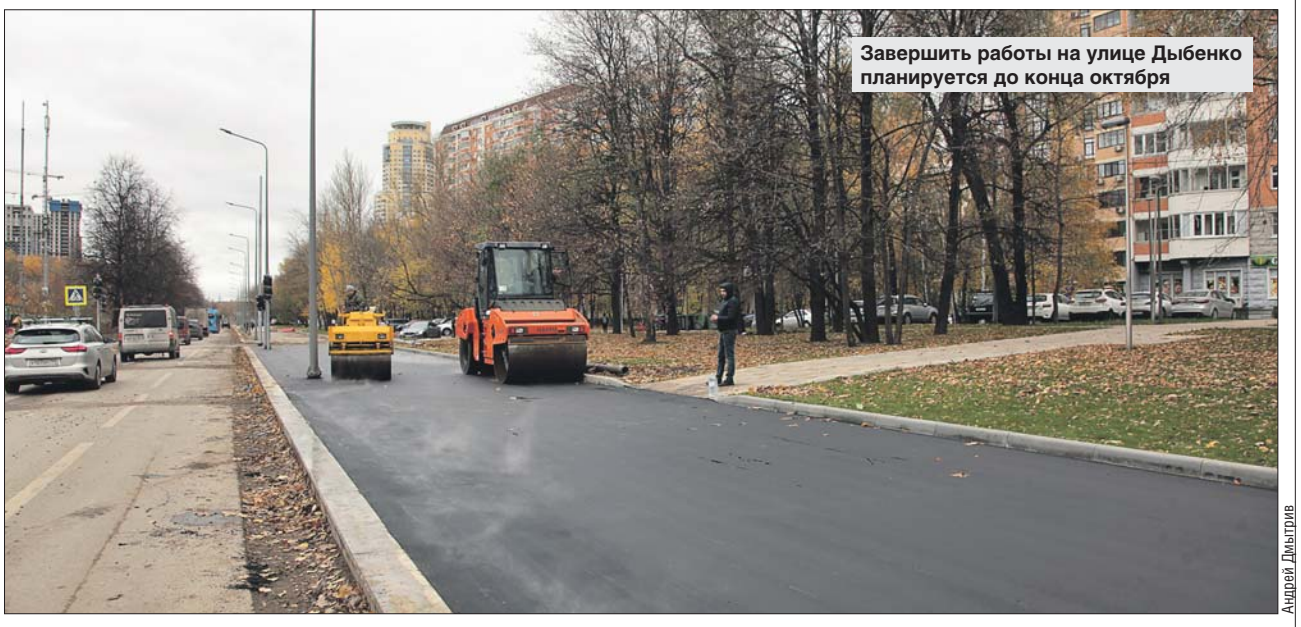

Завершить работы на улице Дыбенко планируется до конца октября

Андрей Дмытрив

За комментариями редакция газеты обратилась в управу района Ховрино.

— По информации Департамента капитального ремонта города Москвы, было проведено моделирование пешеходной и транспортной доступности у ТПУ «Ховрино». Установлено, что необходимо расширить пешеходное пространство в связи с высокой интенсивностью пешеходного потока до станции метро «Ховрино» в часы пик.

В час пик поток пешеходов возле метро большой

В части движения транспорта критичных затруднений не выявлено. Поэтому было принято решение привести ширину проезжей части в соответствие со СНиП — до нормативных значений 6,5-7 метров в каждом направлении, — сообщили в управе.

Акцент сделан на увеличении площади мест для отдыха до 4 тысяч квадратных метров. Если раньше детские площадки были во дворах точечно, то после проведения масштабных работ вся благоустраиваемая территория у ТПУ «Ховрино» будет одной большой пешеходной зоной. Здесь обустроят площадки для отдыха, тематические детские площадки для ребят от 3 до 15 лет, спортивные площадки, связанные между собой освещёнными дорожками.

Завершить работы планируется до конца октября.

Анна ФОМИНА

А ИЗ НАШЕГО ОКНА

В Тимирязевском убрали провода с дерева

На Тимирязевской улице у дома 17 есть дерево, опутанное электрическими проводами с лампочками. Их необходимо убрать, они наносят дереву вред.

Валерий, Астрадамская ул., 4

В управе Тимирязевского района пояснили, что провода с дерева сняли.

— Провода с лампочками на дерево повесил, скорее всего, владелец ресторана, который находится неподалёку. Самовольно размещать провода на деревьях недопустимо. С дерева их убрали сотрудники коммунальных служб Тимирязевского района, — рассказали в управе.

Роман НЕКРАСОВ

Управа Тимирязевского района: Астрадамский пр., 4, тел. **(499) 760-8676**. Эл. почта: **sao-timir@mos.ru**

Мусор у платформы Дмитровская уберут до конца октября

Снесли торговые павильоны, которые находились под платформой Дмитровская, но до сих пор не убрали строительный мусор. Когда его уберут?

Раиса, Бутырская ул., 97

— В настоящее время идёт вывоз строительного мусора после демонтажа. Работы планируется завершить к концу октября, — сообщили в управе Савёловского района.

Анна ФОМИНА

Управа Савёловского района: Петровско-Разумовский пр., 5, тел. **(495) 614-0782**. Эл. почта: **sao-savel@mos.ru**

На детской площадке на улице Приорова сделали ограждение

На ул. Приорова, 40, перед домом детская площадка, с трёх сторон её окружает дорога, с одной — автостоянка. Просим, чтобы нам вокруг детской площадки поставили ограждение. И у дома 42 площадку надо оградить, туда забегают собаки.

Игорь Петрович, ул. Приорова, 42

— Ограждение на детской площадке у дома 40 установлено. У дома 42 ограждение будет сделано до конца октября, — сообщили в ГБУ «Жилищник района Коптево».

Маргарита ИВАНОВА

ГБУ «Жилищник района Коптево»: ул. З. и А. Космодемьянских, 31, корп. 3, тел. **(495) 450-4193**. Эл. почта: **gbukoptevo@pnao.mos.ru**

Ограждение необходимо, чтобы дети не выбегали на дорогу

Андрей Дмытрив

реклама 3310

ПОМОЩЬ ЗАБОТА ДОСУГ
ИСТОЧНИК
старшему поколению
ПЕНСИОНЕРАМ!
Помощь на дому.
Тел. +7(495) 505-77-01
ООО «Источник».
www.cso-ist.ru

реклама 3254

ГОРОДСКОЙ ДЕПАРТАМЕНТ
ЗАЩИТЫ ПРАВ ЧЕЛОВЕКА
■ ВОЗВРАТ ВКЛАДОВ
■ ЖИЛИЩНЫЕ И СЕМЕЙНЫЕ СПОРЫ
■ МОШЕННИЧЕСТВО
■ ВЗЫСКАНИЕ ДОЛГА
■ РАСТОРЖЕНИЕ КРЕДИТНЫХ ДОГОВОРОВ
ЮРИДИЧЕСКАЯ КОНСУЛЬТАЦИЯ – БЕСПЛАТНО! 8 (495) 177-9707
ООО «Городской департамент защиты прав человека», ОГРН 5167746203807

реклама 2360

ИМЕЮТСЯ ПРОТИВОПОКАЗАНИЯ. НЕОБХОДИМО ПРОКОНСУЛЬТИРОВАТЬСЯ СО СПЕЦИАЛИСТОМ
Центры хорошего слуха Радуга звуков с 1996 г.
СЛУХОВЫЕ АППАРАТЫ
■ миниатюрные ■ комфортные ■ современные
РАССРОЧКА 0%*
* Услуга предоставляется ООО «РАДУГА ЗВУКОВ»
ТОВАР СЕРТИФИЦИРОВАН
м. «Полежаевская»
Хорошёвское шоссе, д. 92
+7 (495) 123-33-52
www.radugazvukov.ru

реклама 2896

Приглашаем на работу рядом с домом
Производственный комплекс округа САО ведёт набор на такие вакансии, как:
• ПЕКАРЬ-КОНДИТЕР 40 000, 5/2
• ПОВАРА 35 000, 5/2 (дневные или ночные смены)
• КОТЛОМОЙЩИКИ, УБОРЩИКИ 25 000, 5/2
• ФАСОВЩИКИ, ПОДСОБНЫЕ РАБОЧИЕ 25 000, 5/2
• ГРУЗЧИКИ, КОМПЛЕКТОВЩИКИ/ЦЫ 30 000, 5/2 (дневные или ночные смены)
• ГРУЗЧИК-ЭКСПЕДИТОР 30 000, 5/2
Адрес: м. «Ховрино», ул. Бусиновская Горка, дом 2
8-926-979-39-84
8-925-016-45-49
Ждём Ваших звонков!

Шахматный павильон в парке «Вагоноремонт» утеплят до конца года

Недалеко от моего дома есть парк «Вагоноремонт», где построили павильон для настольных игр, но он не утеплён и там нет освещения, а многие хотели бы играть и в холодное время года. Когда сделают утепление и освещение в павильоне?

Олег Павлович, Ангарская ул., 55

Павильон защитят от ветра и снега стенками из поликарбоната

Андрей Дмитрив

Жители хотят играть в настольные игры и зимой

— Для утепления павильона ГБУ «Жилищник Дмитровского района», на балансе которого находится парк «Вагоноремонт», проводит закупку поликарбоната. Работы начнутся после поступления материалов — ориентировочно в декабре 2019 года, — сообщили в управе Дмитровского района.

Освещение в павильоне будет подключено, когда система освещения парка будет принята на баланс ГУП «Моссвет». Ориентировочный срок монтажа освещения — I квартал 2020 года.

Маргарита ИВАНОВА

ГБУ «Жилищник Дмитровского района»: Клязьминская ул., 11, корп. 3, тел. **(495) 486-7269**. Эл. почта: **gbu_jil_dmitr@bk.ru**

В сквер на улице Клары Цеткин вернули лавочки и урны

Со стороны фасада нашего дома стояли лавочки. Их убрали, теперь жителям нашего дома негде сидеть. Просим поставить нам лавочки на прежнее место. И урны. Когда это сделают?

Вера Николаевна, ул. Клары Цеткин, 17

— Сотрудники ГБУ «Жилищник района Войковский» установили лавочки и урны. Старые были демонтированы в связи с износом, — сообщили в управе Войковского района.

Маргарита ИВАНОВА

Управа Войковского района: 1-й Новоподмосковный пер., 2/1, тел. отдела ЖКХ **(499) 156-1913**. Эл. почта: **voik@mos.ru**

Посетителям сквера теперь есть где присесть

Предоставлено управой Войковского района

Фонари на Флотской зажигаются только по вечерам

Напротив моего дома находится продуктовый магазин. Фонари около него горят круглосуточно — понапрасну тратится электроэнергия.

Анатолий Филиппович, Флотская ул., 29, корп. 1

Жители подтвердили, что фонари больше не горят днём

Андрей Дмитрив

За работу системы освещения в столице отвечает ГУП «Моссвет». Корреспондент «Севера столицы» направил обращение Анатолия Филипповича в колл-центр этой организации. Через три дня пришёл ответ: режим работы фонарей отрегулировали спустя сутки после поступления заявки. Территорию у магазина они теперь освещают только в тёмное время суток.

Редакция связалась с Анатолием Филипповичем. Автор письма подтвердил: фонари теперь зажигаются, когда темно.

Роман НЕКРАСОВ

ГУП «Моссвет»: **(495) 587-8760**

Задавайте вопросы, предлагайте темы для публикаций

(495) 681-3645
info@saonews.ru
redaktor-2017@yandex.ru

реклама 3253

БЕСПЛАТНАЯ
юридическая поддержка граждан г. Москвы
КОНСУЛЬТАЦИЯ ДЕЖУРНОГО ЮРИСТА
ЕСТЬ ВОПРОСЫ? ЗВОНИТЕ! БУДЕМ РАЗБИРАТЬСЯ.
Т. 8 (495) 136-76-26 ЗВОНОК БЕСПЛАТНЫЙ!
ИНН 7743236457

реклама 3107

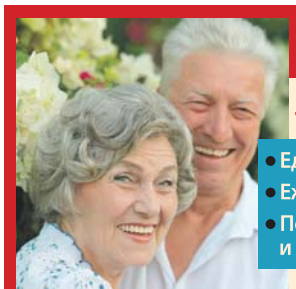

С предприятием «ГИЛЬДИЯ СТОЛИЦА»
ЖИТЬ ЛЕГКО!
• Единовременно до 5 000 000* руб.
• Ежемесячно до 100 000* руб.
• Помощь по хозяйству и сиделка БЕСПЛАТНО!
gstolica.ru
*рассчитывается индивидуально
Договор ренты заключается напрямую с организацией.
Перезаключим ваш договор на более выгодных условиях!
ООО «Гильдия Столица». ОГРН 1147746917537
8 (495) 626-46-36

реклама 3248

bernafon
Швейцарские слуховые аппараты
• Разборчивость речи
• Шумоподавление
Рядом с м. «Войковская». Ул. Зои и Александра Космодемьянских, д. 4.
Т. (499) 150-88-88
www.neoton-sluh.ru
ООО «Неотон».
ОЗНАКОМЬТЕСЬ С ИНСТРУКЦИЕЙ

реклама 3283

МЕХОВАЯ ФИРМА
ПАНДА
www.pandamexa.ru
Ателье меха (производство)
• Дизайн (эскиз – построение лекал – изготовление макета).
• Индивидуальный пошив по мировому стандарту (в т. ч. большие размеры)
• Перекрой меховых изделий на новые модные фасоны.
• Реставрация и мелкий ремонт изделий.
• Химчистка меховых изделий.
• Заказ любого вида меха
• Ознакомление с новыми тенденциями меховой моды.
Т.: 8 (495) 786-02-96, 8 (495) 450-72-30
Консультации
• Дизайнера
• Модельера-конструктора
• Эксперта по меху
Т.: 8 (495) 786-02-96, 8 (495) 450-72-30.
Москва, ул. Новопетровская, д. 10, м. «Войковская».
Магазин-салон
Коллекция изделий из соболя, норки, хоря, бобра, лисы.
Москва, Ленинградский пр-т, д. 4/1, м. «Аэропорт».
Тел. 8-926-139-29-92, 8 (499) 152-27-05

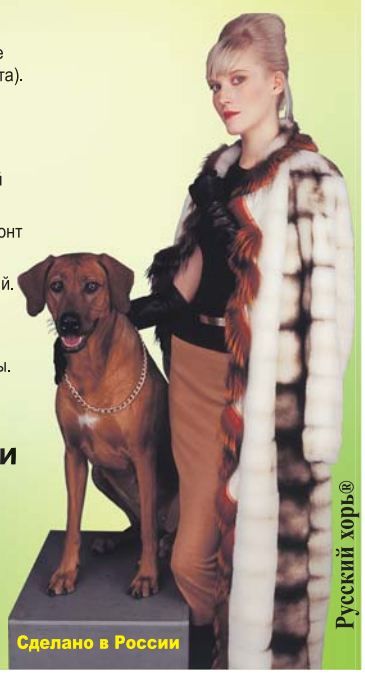

Сделано в России
Русский хорь®

На свадьбу на бронетранспортёре

Чем удивляют молодожёны Северного округа

Самая этого года московские молодожёны получили возможность регистрировать браки не только в стенах органов ЗАГС. Об этой и о других новинках рассказала главный специалист Дмитровского отдела ЗАГС **Дарья Костюкова**.

Ольга Чумаченко

Снимки, как из космоса

— В этом году у нас два главных новшества. Первое — это возможность бракосочетания в самых интересных местах столицы: от стадиона «Лужники» до башен «Москва-Сити». Второе — возможность регистрации браков с иностранцами из дальнего зарубежья в большинстве московских загсов. Раньше их регистрировали только во Дворце бракосочетания №4 и в Шипиловском отделе ЗАГС, — говорит Дарья Костюкова.

Каждая новая площадка закреплена за определённым ЗАГСом. В Дмитровском отделе ЗАГС принимают заявления на регистрацию брака в Московском планетарии. Там с мая поженились 66 пар.

— Церемонии в Московском планетарии проходят в зале «Музей Урании». Там стоят глобусы планет и можно сделать необычную свадебную фотосессию на фоне Марса или Венеры. Все, конечно, в восторге, — рассказывает Дарья.

Для новобрачных регистрация в планетарии ничего не стоит — достаточно уплатить стандартную госпошлину, которая составляет 350 рублей. Церемонии проходят по пятницам и субботам.

Поженили Джокера

Дарья Костюкова работает в Дмитровском ЗАГСе девять лет, говорит, что женихи и невесты за последние годы стали более изобретательными.

— Однажды у нас заключали брак молодожёны в образе Бэтмена и Женщины-кошки в чёрном латексном костюме, причём она зашла в зал как настоящая кошка — на четырёх «лапах». Их гости тоже были одеты в костюмы супергероев, — вспоминает Дарья Костюкова. — Похожая история была, когда мы поженили героев комиксов Джокера и Харли Квинн.

Не меньше удивления у сотрудников ЗАГС вызвали молодожёны, приехавшие на церемонию на бронетранспортёре и на пожарной машине.

— Одеты они были в классическом стиле. Кстати, бортпроводники и военные часто регистрируются в форме. Однажды девушка пришла на свадьбу в джинсах, попросилась на минутку отойти в комнату невесты и скоро явилась перед женихом в шикарном свадебном платье под руку с отцом. Жених был не в курсе задумки, поэтому его восторг был неподдельным, — рассказывает Дарья. — Что касается нововведения — регистрации браков с иностранцами, — то для многих просто удобно не ехать куда-то, а пожениться недалеко от дома. Для регистрации таких браков все наши сотрудники прошли дополнительное обучение, — говорит Дарья Костюкова. — К тому же зарегистрировать брак с иностранцем теперь можно на всех новых необычных площадках.

Жених на вопрос, согласен ли он взять в жёны невесту, ответил: «Меня заставили»

Церемония онлайн

— Во время самой церемонии я прошу отключить гаджеты, но после объявления мужем и женой снимать можно, поэтому многие включают скайп и передают онлайн-трансляцию родственникам, которые не смогли приехать на церемонию, — рассказывает Дарья.

Кроме того, во время церемонии сотрудники ЗАГС не рекомендуют молодожёнам... шутить.

— У нас были случаи, когда жених на вопрос, согласен ли он взять в жёны невесту, отвечал: «Меня заставили». Тогда нам приходилось повторить вопрос, потому что шутки тут неуместны, — считает главный специалист отдела ЗАГС.

Но такие случаи — редкость. Обычно шутят, только входя в зал, потом становятся серьёзными, а после объявления мужем и женой часто плачут.

— Особенно трогательно, когда плачут женихи. Не знаю, что на них так влияет — слова, торжественная обстановка или осознание собственного счастья, — улыбается Дарья.

Елизавета БОРЗЕНКО

Пресс-служба Управления ЗАГС Москвы

В планетарии можно провести свадебную фотосессию на фоне Марса или Венеры

Ирина Белых поблагодарила всех, кто активно участвует в жизни Головинского района

Ольга Чумаченко

Активные участники «Московского долголетия» встретились в ЦСО на Онежской

Активные участники программы «Московское долголетие» встретились в центре социального обслуживания на Онежской улице. Для них подготовили музыкально-развлекательную программу. На празднике, посвящённом Дню пожилого человека, звучали стихи и песни, выступали хореографические ансамбли — участники кружков «Московского долголетия». В конце мероприятия гости центра соцобслуживания угадывали хиты прошлых лет по ярким картинкам.

Депутат Государственной думы Ирина Белых поблагодарила всех, кто активно участвует в жизни района и помогает сделать жизнь людей старшего поколения интересной и насыщенной.

— Хорошо, что есть возможность заниматься любимым делом, даже в таком возрасте. Я стараюсь быть всегда и везде, хожу на танцы, на шахматы. Чтобы не стареть, надо всегда быть активным, — рассказала активная участница проекта «Московское долголетие» Александра Михайловна.

— «Московское долголетие» помогает развиваться тем, кто хочет изменить и разнообразить свою жизнь. Появляются новые возможности для реализации своих способностей, люди знакомятся, общаются, совместно решают общие задачи и справляются с проблемами. И это хорошо! — отметила Ирина Белых.

Благодарственные письма депутата Государственной думы за вклад в развитие программы из рук Ирины Белых получили ведущие кружков и секций из разных районов Северного округа: Наталья Гаврилова, Татьяна Гурьянова, Якуб Давлятов, Полина Звягинцева, Самвел Ноенц, Эдуард Потложа, Анастасия Романенко и Татьяна Рябиничева.

Также Ирина Викторовна обсудила с жителями насущные вопросы. Она рассказала о законотворческой деятельности, как всегда, обсудили вопросы благоустройства парков, реновации и строительства метро.

Ярослав БОДРЯШКИН

Задавайте вопросы, предлагайте темы для публикаций

(495) 681-3645

info@saonews.ru

redaktor-2017@yandex.ru

комиссионный магазин РЕТРО

ВЫКУП В ДЕНЬ ОБРАЩЕНИЯ

Скульптуры и статуэтки.
Фарфоровые сервизы.
Серебро. Мельхиор.
Цветной хрусталь.
Монеты и знаки.
Старинные иконы.
Предметы антиквариата и коллекционирования.
Винтажные украшения.
Янтарь и многое другое.

– 8 (495) 445-95-90 –

м. «Алтуфьево»,
ул. Череповецкая, д. 24
с 11:00 до 19:00 ежедневно
Сайт: moskomcenter.ru

реклама 3346

Всегда нужны помощники

Каждый может поддержать детей с ДЦП

Детский церебральный паралич — сложное заболевание, не поддающееся полному излечению. Родители детей с ДЦП обычно сталкиваются с целым рядом проблем: это и отсутствие поддержки близких, и слабая информированность о болезни, и необходимость постоянно оплачивать курсы реабилитации. Помогают таким семьям в фонде «Добросердие». Стать волонтёром фонда может каждый.

На каждом этапе своя проблема

Фонд «Добросердие» создали сёстры Татьяна и Надежда Корсаковы 11 лет назад. Они начинали с того, что поддерживали детские дома Подмосковья, потом, когда объём помощи стал слишком большим, решили организовать свой фонд. Сейчас его основное направление — помощь детям с ДЦП и поддержка детского параспорта.

— Мы сопровождаем многие семьи и детей с ДЦП довольно длительное время, на каждом жизненном этапе у них есть своя первоочередная проблема, которую мы и помогаем решить, — говорит президент фонда Надежда Корсакова. — Кому-то требуется оплатить курс лечения, кому-то технические средства реабилитации: коляски, вертикализаторы, ходунки, кто-то занимается параспортом, как правило, это бочче и конная выездка, но не может оплатить дорогу до места, где проводятся соревнования.

С помощью фонда можно получить и консультацию врача, юриста, психолога, игротерапевта. За 10 лет «Добросердию» удалось помочь почти тысяче детей, 642 из них оплатили курсы лечения и реабилитации.

Стала постоянным участником

Анастасия Самохвал из Савёловского района стала волонтёром фонда пять лет назад, узнав о нём от подруги, которая там работала.

— Она попросила меня помочь на благотворительной ярмарке, я приехала и втянулась в эту работу, — говорит Анастасия. — Перед первой встречей с детьми я волновалась, что они заметят мой сочувствующий взгляд, со временем этот страх ушёл.

С тех пор Анастасия — постоянный помощник фонда. Она с радостью участвует во всех благотворительных проектах.

Из личного архива

Анастасия Самохвал стала волонтёром фонда пять лет назад

Волонтёр может провести мастер-класс или поиграть с детьми

— Мне запомнилась одна девочка лет восьми, с которой мы вместе рисовали пальчиковыми красками. У неё не получалось, но она очень старалась и минут через пятнадцать ей одной удалось полностью закрасить лист формата А3, хотя он предназначался для двоих, — вспоминает Анастасия.

Как присоединиться к команде фонда

Таких постоянных помощников у фонда много, но на мероприятиях всегда требуются дополнительные руки, чтобы разложить товары на благотворительной ярмарке, провести мастер-класс по рисованию, поиграть с детьми, собрать вещи для малоимущих семей — у волонтёров бывают самые разные задачи.

Все, кто хочет присоединиться к команде фонда, могут связаться с ними по телефону, по почте или в соцсетях.

Елизавета БОРЗЕНКО

Тел. фонда «Добросердие» **(495) 766-1266**. Эл. почта: **info@dobroserdie.com**. Сайт: **dobroserdie.com**

ТЕЛЕЖКА РАДОСТИ

Для пациентов хосписа собирают сладости

В хоспис на Талдомской улице требуются мягкие сладости — зефир, пастила, мармелад и кусковой сахар. Ещё нужно молоко в маленьких пакетах.

pixabay.com

— Угощение быстро заканчивается, а для многих наших пациентов и близких, которые их навещают, это большая радость, — говорит Ольга Терёшина, координатор волонтёров фонда «Вера» в хосписе на Талдомской.

Сладости можно привезти в хоспис в любой день по адресу: Талдомская ул., 2а, и передать их через координатора волонтёров. Также здесь по-прежнему требуются волонтёры, которые общаются и гуляют с пациентами.

Елизавета БОРЗЕНКО

Фонд «Вера»: **(495) 640-9955**. Сайт: **fondvera.ru**. Бесплатная горячая линия помощи неизлечимо больным людям: **8-800-700-8436**

Храм в Бескудниковском принимает тёплую одежду и обувь для многодетных семей

Храм Святой блаженной Ксении Петербургской в Бескудникове объявляет новую акцию «Наши люди». Он начинает собирать вещевую помощь для многодетных семей.

— В семьях с детьми знают, насколько быстро растут малыши и как часто изнашиваются их одежда и обувь. В непростых жизненных обстоятельствах не каждый родитель имеет возможность одеть ребёнка по погоде и по размеру. Поэтому мы обращаемся к неравнодушным людям и просим поделиться детской одеждой и обувью. Особенно актуальными остаются зимние вещи. Раз в месяц мы будем организовывать безвозмездную ярмарку, где нуждающиеся мамочки смогут подобрать своему ребёнку необходимые вещи, — сообщила социальный работник храма Ольга Столярова.

Принести вещи можно ежедневно с 10.00 до 18.30.

Наталия ГЕРАСИМОВА

Адрес храма Святой блаженной Ксении Петербургской в Бескудникове: Бескудниковский пр., 4а, тел. **8-925-078-6102**

Давайте поможем друг другу!

Если кто-то бескорыстно помог вам, если кому-то помогли вы, напишите нам об этом. Есть ещё много людей, которым нужна помощь!

Присылайте письма на электронный адрес: **dobroedelo@zbulvar.ru** (в теме укажите: «Север столицы»).

«Активному гражданину» — 5 лет!

Количество участников

Май 2019 – более **2 200 000**

Май 2014 – **1000**

10 российских и международных наград

Почти **4000** голосований

118 000 000 принятых мнений

Как «Активный гражданин» изменил Москву за пять лет

Новые станции метро и маршруты наземного транспорта

Благоустроенные улицы, площади и дворы

Более **850 000** высаженных деревьев и кустарников

Новые сервисы и электронные услуги

Более 500 кружков и секций в домах культуры

реклама 3332

г. МОСКВА, м. «КИТАЙ-ГОРОД», ул. МАРОСЕЙКА, 9/2, стр. 1, м. «БЕЛЯЕВО», ул. ПРОФСОЮЗНАЯ, 93а, оф. 9.
8 (495) 128-05-87; 8-800-100-81-75 (доб. 361; 382); www.flotrusich.ru

ТЕПЛОХОДЫ «РУСЬ ВЕЛИКАЯ» И «РОДНАЯ РУСЬ»

18.06.2020–27.06.2020 от 48 500 р.
«АРХАНГЕЛЬСКИЙ ЭКСПРЕСС»:
САНКТ-ПЕТЕРБУРГ – КРЕПОСТЬ ОРЕШЕК – СВИРЬСТРОЙ (ВОТТОВААРА) – КИЖИ – БЕЛОМОРСК – О. СОЛОВКИ – АРХАНГЕЛЬСК – ПОВЕНЕЦ (ВУЛКАН ГИРВАС) – МАНДРОГИ – САНКТ-ПЕТЕРБУРГ
27.06.2020–09.07.2020 от 60 450 р.
«СЕВЕРНЫЕ ПИЛИГРИМЫ»:
САНКТ-ПЕТЕРБУРГ – КРЕПОСТЬ ОРЕШЕК – СТАРАЯ ЛАДОГА – КИЖИ – О. СОЛОВКИ (2 ДНЯ) – АРХАНГЕЛЬСК (2 ДНЯ) – ПОВЕНЕЦ (ВОТТОВААРА) – СВИРЬСТРОЙ – О. ВАЛААМ – О. КОНЕВЕЦ – САНКТ-ПЕТЕРБУРГ
09.07.2020–20.07.2020 от 55 800 р.
«НА БЕЛОЕ МОРЕ, К ДИВНЫМ ОСТРОВАМ»:
САНКТ-ПЕТЕРБУРГ – КРЕПОСТЬ ОРЕШЕК – КИЖИ – СОСНОВЕЦ – О. СОЛОВКИ (3 ДНЯ) – ПОВЕНЕЦ (ВОТТОВААРА) – СТАРАЯ ЛАДОГА (ТИХВИН, В. НОВГОРОД) – САНКТ-ПЕТЕРБУРГ
20.07.2020–01.08.2020 от 60 450 р.
«АРХАНГЕЛЬСКИЙ КРАЙ»:
САНКТ-ПЕТЕРБУРГ – КРЕПОСТЬ ОРЕШЕК – КИЖИ – БЕЛОМОРСК – О. СОЛОВКИ (2 ДНЯ) – АРХАНГЕЛЬСК (2 ДНЯ: СЕВЕРОДВИНСК) – ПОВЕНЕЦ (ВОТТОВААРА) – О. ВАЛААМ – КОНЕВЕЦ – САНКТ-ПЕТЕРБУРГ
01.08.2020–15.08.2020 от 69 750 р.
«АРХАНГЕЛЬСК – МОРСКИЕ ВОРОТА АРКТИКИ»: САНКТ-ПЕТЕРБУРГ – КРЕПОСТЬ ОРЕШЕК – СТАРАЯ ЛАДОГА – КИЖИ – О. СОЛОВКИ (2 ДНЯ) – АРХАНГЕЛЬСК (2 ДНЯ: СЕВЕРОДВИНСК) – О. КИЙ – ПОВЕНЕЦ (ВОТТОВААРА) – ПОС. НЕФТЕБАЗА (КАРГОПОЛЬ) – МЫШКИН – МОСКВА
16.08.2020–28.08.2020
«БЕЛОМОРСКИЕ ПРОСТОРЫ»:
МОСКВА – УГЛИЧ – КИЖИ – О. СОЛОВКИ (3 ДНЯ) – СОСНОВЕЦ (ВОТТОВААРА) – ПОВЕНЕЦ – МЫШКИН – МОСКВА от 60 490 р.
29.08.2020–11.09.2020
«РУССКИЙ СЕВЕР»:
МОСКВА – УГЛИЧ – КУЗИНО – КИЖИ – О. СОЛОВКИ (2 ДНЯ) – АРХАНГЕЛЬСК (2 ДНЯ) – БЕЛОМОРСК – МЫШКИН – МОСКВА от 65 100 р.

РАННЕЕ БРОНИРОВАНИЕ НА 2020 г. СКИДКИ 16%

О проведении публичных слушаний

Район Аэропорт

На публичные слушания представляется проект планировки территории линейного объекта участка улично-дорожной сети в северной части Ходынского поля для обеспечения её связи и обслуживания.

Информационные материалы по теме публичных слушаний представлены на экспозиции по адресу: ул. Усиевича, 23/5, и размещены на сайте управы района Аэропорт **aeroport.mos.ru** в разделе «Публичные слушания».

Экспозиция открыта **с 28 октября по 3 ноября** 2019 года.

Часы работы: понедельник — четверг с 8.00 до 18.00, пятница с 8.00 до 15.45, суббота и воскресенье с 8.00 до 16.00. На экспозиции проводятся консультации по теме публичных слушаний.

Собрание участников публичных слушаний состоится **13 ноября** 2019 года в 19.00 по адресу: 1-я Аэропортовская ул., 1 (ГБОУ г. Москвы «Школа №152»).

Время начала регистрации участников: 18.00.

Номера контактных справочных телефонов: управы района Аэропорт **(499) 151-3656**; Окружной комиссии по вопросам градостроительства, землепользования и застройки при Правительстве Москвы по Северному административному округу г. Москвы **(495) 611-1669**.

Почтовый адрес Окружной комиссии по САО: 127422, Москва, Тимирязевская ул., 27.

Эл. адреса: управы района Аэропорт **ya.aer-2014@yandex.ru**, Окружной комиссии по САО **okgzz@yandex.ru**.

Район Беговой

На публичные слушания представляются:

— проект планировки территории линейного объекта участка улично-дорожной сети в северной части Ходынского поля для обеспечения её связи и обслуживания;

— проект межевания территории части квартала района Беговой, ограниченного 2-м Боткинским проездом, границей земельного участка с кад. номером 77:09:0005013:61, Беговым проездом, границей земельного участка с кад. номером 77:09:0005013:10287, проектируемым проездом №1087, границами земельных участков с кад. номерами 77:09:0005013:42, 77:09:0000000:1929, 77:09:0005013:77 (САО).

Информационные материалы по темам публичных слушаний представлены на экспозициях по адресу: Ленинградский просп., 30, стр. 3 (1-й этаж управы района Беговой, большой зал), и размещены на сайте управы района Беговой **begovoy.mos.ru** в разделе «Публичные слушания».

Экспозиции открыты **с 28 октября по 3 ноября** 2019 года (включительно). Часы работы: понедельник — четверг с 9.00 до 18.00, пятница с 9.00 до 17.00, суббота, воскресенье с 9.00 до 15.00.

Собрание участников публичных слушаний по проекту планировки территории линейного объекта участка улично-дорожной сети в северной части Ходынского поля для обеспечения её связи и обслуживания состоится **13 ноября** 2019 года в 19.00 по адресу: 5-я ул. Ямского Поля, 28 (ГБОУ г. Москвы «Школа №1570»).

Собрание участников публичных слушаний по проекту межевания территории части квартала района Беговой, ограниченного 2-м Боткинским проездом, границей земельного участка с кад. номером 77:09:0005013:61, Беговым проездом, границей земельного участка с кад. номером 77:09:0005013:10287, проектируемым проездом №1087, границами земельных участков с кад. номерами 77:09:0005013:42, 77:09:0000000:1929, 77:09:0005013:77 (САО) состоится **13 ноября** 2019 года в 19.30 по адресу: 5-я ул. Ямского Поля, 28 (ГБОУ г. Москвы «Школа №1570»).

Время начала регистрации участников: 18.00.

Номера контактных справочных телефонов: управы района Беговой **(495) 612-6432**, Окружной комиссии по САО **(495) 611-1669**.

Почтовый адрес Окружной комиссии по САО: 127422, Москва, Тимирязевская ул., 27.

Эл. адреса: управы района Беговой **sao-begovoy@mos.ru**, Окружной комиссии по САО **okgzz@yandex.ru**.

Войковский район

На публичные слушания представляется проект внесения изменений в Правила землепользования и застройки г. Москвы в части территории по адресу: Старопетровский пр., вл. 7А, стр. 22, кад. номер 77:09:0003013:11.

Информационные материалы по теме публичных слушаний представлены на экспозиции по адресу: 1-й Новоподмосковный пер., 2/1, и на сайте управы Войковского района **voykovsky.mos.ru** в разделе «Публичные слушания».

Экспозиция открыта **с 25 по 31 октября** 2019 года (включительно). Часы работы: понедельник — четверг с 8.00 до 19.00, пятница с 8.00 до 16.00, суббота, воскресенье с 9.00 до 15.00.

Собрание участников публичных слушаний состоится **8 ноября** 2019 года в 19.00 по адресу: ул. Клары Цеткин, 11 (Центральная библиотека №63 им. Галины Николаевой).

Время начала регистрации участников: 18.00.

Номера контактных справочных телефонов: управы Войковского района **(499) 156-2002**, **(495) 156-2005**; Окружной комиссии по вопросам градостроительства, землепользования и застройки при Правительстве Москвы по Северному административному округу г. Москвы **(495) 611-1669**.

Почтовый адрес Окружной комиссии по САО: 127422, Москва, Тимирязевская ул., 27.

Эл. адреса: управы Войковского района **voik@mos.ru**, Окружной комиссии по САО **okgzz@yandex.ru**.

Головинский район

На публичные слушания представляется проект межевания территории квартала Головинского района, ограниченного Автомоторной улицей, проездом внутреннего пользования и проектируемым проездом №1027 (САО).

Информационные материалы по теме публичных слушаний представлены на экспозиции по адресу: Флотская ул., 1 (2-й этаж), и на сайте управы Головинского района **golovinskiy.mos.ru** в разделе «Публичные слушания».

Экспозиция открыта **с 28 октября по 6 ноября** 2019 года (включительно).

Часы работы: понедельник — четверг с 8.00 до 18.00, пятница с 8.00 до 15.45 (**2, 3 и 4 ноября** 2019 года — выходные дни).

Собрание участников публичных слушаний состоится **14 ноября** 2019 года в 19.00 по адресу: Флотская ул., 1.

Время начала регистрации участников: 18.00.

Номера контактных справочных телефонов: управы Головинского района **(495) 456-4326**; Окружной комиссии по вопросам градостроительства, землепользования и застройки при Правительстве Москвы по Северному административному округу г. Москвы **(495) 611-1669**.

Почтовый адрес Окружной комиссии по САО: 127422, Москва, Тимирязевская ул., 27.

Эл. адреса: управы Головинского района **sao-golov@mos.ru**, Окружной комиссии по САО **okgzz@yandex.ru**.

Район Западное Дегунино

На публичные слушания представляется проект внесения изменений в Правила землепользования и застройки г. Москвы в части территории по адресу: Пяловская ул., вл. 7, кад. номер 77:09:0002024:107.

Информационные материалы по теме публичных слушаний представлены на экспозиции по адресу: Дегунинская ул., 1, корп. 1 (1-й этаж, зал совещаний), и размещены на сайте управы района Западное Дегунино **zap-degunino.mos.ru** в разделе «Публичные слушания».

Экспозиция открыта **с 25 по 31 октября** 2019 года (включительно).

Часы работы: понедельник — четверг с 9.00 до 12.00 и с 14.00 до 17.00, пятница, суббота и воскресенье с 9.00 до 15.00.

На экспозиции проводятся консультации по теме публичных слушаний.

Собрание участников публичных слушаний состоится **8 ноября** 2019 года в 19.00 по адресу: Дегунинская ул., 1, корп. 1 (1-й этаж, зал совещаний).

Время начала регистрации участников: 18.00.

Номера контактных справочных телефонов: управы района Западное Дегунино **(499) 487-8001**, **(499) 487-7055**; Окружной комиссии по вопросам градостроительства, землепользования и застройки при Правительстве Москвы по Северному административному округу г. Москвы **(495) 611-1669**.

Почтовый адрес Окружной комиссии по САО: 127422, Москва, Тимирязевская ул., 27.

Эл. адреса: управы района Западное Дегунино **sao-wdeg@mos.ru**, Окружной комиссии по САО **okgzz@yandex.ru**.

Левобережный район

На публичные слушания представляются:

— проект межевания территории района Левобережный в части земельного участка с кад. номером 77:09:0001006:45 с целью корректировки красных линий улично-дорожной сети Беломорской улицы;

— проект межевания территории квартала района Левобережный, ограниченного Прибрежным проездом, границей ПК, проектируемым проездом №1552 (САО).

Информационные материалы по темам публичных слушаний представлены на экспозициях по адресу: Флотская ул., 1 (правое крыло, каб. 315), и на сайте управы Левобережного района **levoberezhny.mos.ru** в разделе «Публичные слушания».

Экспозиции открыты **с 28 октября по 6 ноября** 2019 года.

Часы работы: понедельник — четверг с 8.00 до 18.00, пятница с 8.00 до 16.45 (**2, 3 и 4 ноября** 2019 года — выходные дни).

На экспозициях проводятся консультации по темам публичных слушаний.

Собрание участников публичных слушаний по проекту межевания территории района Левобережный в части земельного участка с кад. номером 77:09:0001006:45 с целью корректировки красных линий улично-дорожной сети Беломорской улицы состоится **14 ноября** 2019 года в 19.00 по адресу: Флотская ул., 1.

Собрание участников публичных слушаний по проекту межевания территории квартала района Левобережный, ограниченного Прибрежным проездом, границей ПК, проектируемым проездом №1552 (САО), состоится **14 ноября 2019 года** в 19.30 по адресу: Флотская ул., 1.

Время начала регистрации участников: 18.00.

Номера контактных справочных телефонов: управы Левобережного района **(495) 708-6338**; Окружной комиссии по вопросам градостроительства, землепользования и застройки при Правительстве Москвы по Северному административному округу г. Москвы **(495) 611-1669**.

Почтовый адрес Окружной комиссии по САО: 127422, Москва, Тимирязевская ул., 27.

Эл. адреса: управы Левобережного района **sao-levober@mos.ru**, Окружной комиссии по САО **okgzz@yandex.ru**.

Район Сокол

На публичные слушания представляется проект планировки территории линейного объекта участка улично-дорожной сети в северной части Ходынского поля для обеспечения её связи и обслуживания.

Информационные материалы по теме публичных слушаний представлены на экспозиции по адресу: ул. Шишкина, 7 (каб. 226), и на сайте управы района Сокол **sokol.mos.ru** в разделе «Публичные слушания».

Экспозиция открыта **с 28 октября по 3 ноября** 2019 года (включительно).

Часы работы экспозиции: понедельник — четверг с 9.00 до 18.00, пятница с 9.00 до 17.00, суббота и воскресенье с 9.00 до 15.00.

Собрание участников публичных слушаний состоится **13 ноября** 2019 года в 19.00 по адресу: ул. Сальвадора Альенде, 9 (ГБОУ г. Москвы «Школа №1251 им. Шарля де Голля»).

Время начала регистрации участников: 18.00.

Номера контактных справочных телефонов: управы района Сокол **(499) 158-0922, (499) 198-9736**; Окружной комиссии по вопросам градостроительства, землепользования и застройки при Правительстве Москвы по Северному административному округу г. Москвы **(495) 611-1669**.

Почтовый адрес Окружной комиссии по САО: 127422, Москва, Тимирязевская ул., 27.

Эл. адреса: управы района Сокол **gkh-sokol@mos.ru**, Окружной комиссии по САО **okgzz@yandex.ru**.

Тимирязевский район

На публичные слушания представляются:

— проект планировки территории кварталов 93, 95 Тимирязевского района в целях реализации Программы реновации жилищного фонда в г. Москве;

— проект внесения изменений в Правила землепользования и застройки г. Москвы в отношении территории по адресу: проект планировки территории кварталов 93, 95 Тимирязевского района.

Информационные материалы по темам публичных слушаний представлены на экспозициях по адресу: Линейный пр., 9 (ГБОУ ДО г. Москвы «Центр развития творчества детей и юношества «Гермес»), и на сайте управы Тимирязевского района **timiryazevskiy.mos.ru** в разделе «Публичные слушания».

Экспозиции открыты **с 25 по 31 октября** 2019 года (включительно). Часы работы: понедельник — четверг с 9.00 до 19.00, пятница с 9.00 до 17.00, суббота и воскресенье с 9.00 до 15.00.

Собрание участников публичных слушаний по проекту планировки территории кварталов 93, 95 Тимирязевского района в целях реализации Программы реновации жилищного фонда в г. Москве состоится **5 ноября** 2019 года в 19.00 по адресу: Дмитровское ш., 43, корп. 2 (ГБОУ г. Москвы «Школа №1454»).

Собрание участников публичных слушаний по проекту внесения изменений в Правила землепользования и застройки г. Москвы в отношении территории по адресу: проект планировки территории кварталов 93, 95 Тимирязевского района, состоится **5 ноября** 2019 года в 19.30 по адресу: Дмитровское ш., 43, корп. 2 (ГБОУ г. Москвы «Школа №1454»).

Время начала регистрации участников: 18.00.

Номера контактных справочных телефонов: управы Тимирязевского района **(499) 760-8676, (499) 760-9299**; Окружной комиссии по вопросам градостроительства, землепользования и застройки при Правительстве Москвы по Северному административному округу г. Москвы **(495) 611-1669**.

Почтовый адрес Окружной комиссии по САО: 127422, Москва, Тимирязевская ул., 27.

Эл. адреса: управы Тимирязевского района **sao-timir@mos.ru**, Окружной комиссии по САО **okgzz@yandex.ru**.

Хорошёвский район

На публичные слушания представляется проект планировки территории линейного объекта участка улично-дорожной сети в северной части Ходынского поля для обеспечения её связи и обслуживания.

Информационные материалы по теме публичных слушаний представлены на экспозиции по адресу: Хорошёвское ш., 84, корп. 3, и размещены на сайте управы Хорошёвского района **hor.sao.mos.ru** в разделе «Публичные слушания».

Экспозиция по проекту открыта **с 28 октября по 3 ноября** 2019 года (включительно).

Часы работы: понедельник — четверг с 9.00 до 19.00, пятница с 9.00 до 15.45, суббота, воскресенье с 10.00 до 15.00.

На экспозиции проводятся консультации по теме публичных слушаний.

Собрание участников публичных слушаний состоится **13 ноября** 2019 года в 19.00 по адресу: Хорошёвское ш., 82, корп. 7 (ГБУ «ТЦСО «Беговой», филиал «Хорошёвский»).

Время начала регистрации участников: 18.00.

Номера контактных справочных телефонов: управы Хорошёвского района **(499) 195-1351, (499) 195-4138**; Окружной комиссии по вопросам градостроительства, землепользования и застройки при Правительстве Москвы по Северному административному округу г. Москвы **(495) 611-1669**.

Почтовый адрес Окружной комиссии по САО: 127422, Москва, Тимирязевская ул., 27.

Эл. адреса: управы Хорошёвского района **sao-hor@mos.ru**, Окружной комиссии по САО **okgzz@yandex.ru**.

В период проведения публичных слушаний участники публичных слушаний имеют право представить свои предложения и замечания по обсуждаемому проекту посредством:

- записи предложений и замечаний в период работы экспозиции;
- выступления на собрании участников публичных слушаний;
- внесения записи в книгу (журнал) регистрации участвующих в собрании участников публичных слушаний;
- подачи в ходе собрания письменных предложений и замечаний;
- направления в течение недели со дня проведения собрания участников публичных слушаний письменных предложений, замечаний в Окружную комиссию.

Владислав Кручинский придумал и нарисовал город Коптеволенд

Картины и арт-объекты можно увидеть на выставке

Житель 1-го Новоподмосковного переулка художник-карикатурист **Владислав Кручинский** придумал и изобразил фантастический городок Коптеволенд, который напоминает одновременно Север Москвы и южную Африку.

Владислав Кручинский — преподаватель МГИМО и художник-самоучка

Артур Новосильцев

Художник изобразил себя в образе розовой пасты, затопившей город

Артур Новосильцев

Картины и арт-объекты

Выставку «Свободный Коптеволенд» сейчас можно увидеть в двух залах Музея Вадима Сидура в Новогирееве. Там представлено более 10 картин, выполненных тушью и акварелью. На них изображены сценки из жизни придуманного утопического города. На выставке есть несколько арт-объектов: ЛЭП, с которой спускаются разноцветные провода (электричество имеет важное значение для жизни городка), терминал чёрного цвета, рядом с которым на полу валяются банкноты странного номинала — 8, 512 или 395 (напечатать бумажные деньги в Коптеволенде может каждый, но купить на них почти ничего нельзя, поскольку в городке в ходу безналичные расчёты и бартер).

Вознёсся к облакам и скрылся из виду

В путеводителе по выставке есть карта фантастического города, его очертания — точь-в-точь часть Войковского района и Коптева от Ленинградского шоссе вдоль железной дороги и Большой Академической улицы до Коптевского рынка.

По замыслу художника в 2012 году Коптеволенд объявил об автономии, в одностороннем порядке вышел из состава страны, вознёсся к облакам и скрылся из виду, но при этом продолжает пользоваться московскими ресурсами — электричеством и водой.

Очертания Коптеволенда — точь-в-точь часть Войковского района и Коптева

— Люди участвуют в самоуправлении напрямую. На общих собраниях они принимают решения голосованием. Сотрудники местного университета — Техникона — проводят гуманитарные исследования и помогают жителям ориентироваться в мире, — рассказал Владислав.

Важное место в городской системе занимает таинственная субстанция — Булькающая плоть.

— Эта живая розовая паста затапливает улицы и проникает в дома. Она не умеет разговаривать, но может менять форму, например принимать вид людей. Посетители интерпретируют её по-разному, я же вижу в ней себя, — говорит автор.

Как москвич полюбил Африку

31-летний Владислав Кручинский преподаёт в МГИМО язык африкаанс и знает суахили. Он — художник-самоучка.

— Когда поступал в РГГУ, то бюджетные места остались только на специальности «Востоковедение. Африканистика». Вначале учился неосознанно, но на 4-м курсе побывал в ЮАР и влюбился в страну.

Над проектом «Свободный Коптеволенд» он работал семь лет. В нём переплелись темы и сюжеты окраин Москвы и Южно-Африканской Республики.

— Идея об автономном городке, например, навеяна реальной жизнью ЮАР. Там на окраинах бездомные строят из подручных материалов трущобные городки, где белым находиться опасно. Бедные африканцы не платят за свет. Умельцы забираются на ЛЭП, с помощью трансформаторов подключаются к сети и воруют электричество.

В будущем Владислав хочет выпустить книжку с картинками о фантастическом городке.

Наталия ГЕРАСИМОВА

Выставку можно увидеть **до 27 октября** со среды по воскресенье с 14.00 до 21.00. Музей Вадима Сидура: Новогиреевская ул., 37а, тел. **(495) 918-5181**. Билеты — 150 рублей, льготный — 50. Во вторник третьей недели месяца вход свободный

10 ПРИЧИН выбрать

ШУБУ ВАШЕЙ МЕЧТЫ
по специальным летним ценам

ШУБА Вашей МЕЧТЫ… Какая она?

Благородный мутон, в котором тепло и комфортно? Роскошная норка или элегантный каракуль, что подчеркнут Ваш статус? А может, шикарная куница, в которой Вы станете той, Особенной?... Огромный выбор шуб ждет Вас на выставке «Столица МЕХА» от ведущих российских фабрик из Кирова и Пятигорска! Напрямую! Без посредников! Специальные летние цены в разгар сезона и еще 10 причин осуществить свою мечту именно у нас:

1. Без посредников
Выставка организована самими фабриками: «Столица МЕХА», «Барс», «Премиум-фурс», «Славяна». В отличие от посредников, вынужденных где-то закупать ассортимент и делать наценку, наши собственные производство и торговля позволяют предлагать Вам максимально доступные цены.

2. Знак качества
Будьте уверены: Ваша новая шубка будет иметь обязательный электронный КИЗ и сертификат соответствия (предоставляем), сшита по ГОСТу, под знаком качества «100 лучших товаров России».

3. Ручная работа
Знакомьтесь: на фото – наш портной Евгений Портнов. А значит, Ваш наряд будет ручной работы! Из новой коллекции «ЗИМА-2019-2020», где представлены современная классика и модные новинки, утепленные и облегченные варианты, автоледи и трансформеры. Размерный ряд от 38 до 70!

4. Консультация эксперта
С подбором модели на выставке Вам помогут профессиональные консультанты наших вятских и пятигорских фабрик.

5. Гарантии
Вы получите фабричную гарантию, а также возможность обмена или возврата денег. Кстати, пройдя ежегодную

экспертизу, мы вновь подтвердили статус меховщиков, у которых ДЕЙСТВИТЕЛЬНО (а не на словах!) есть СОБСТВЕННОЕ производство в России. Подробнее во всероссийском реестре на сайте: russhuba.ru. Не ошибитесь с выбором выставки!

6. Специальные летние цены
Мы много ездим по стране и прекрасно видим, какие непростые времена настали… Поэтому в этом году приняли решение, что даже в самый сезон сохраняем для Вас специальные летние цены!

7. Скидки до -70%*
Для тех, кто хочет сэкономить – модели со скидками: 20, 30 и даже – 70%! А также специальная витрина с недорогими шубками из овчины – от 9 000 руб. и из норки – от 29 000 руб.

8. Акции*
Вашему вниманию различные акции: «Обмен старой шубы – на новую», «Подарок за покупку», «Оплата проезда» и даже:

9. Рассрочка «0-0-36»*
Норка – 69 000 руб., без первоначального взноса и переплаты – всего за 1 917 руб. в месяц! Нужен только паспорт. Шубку забираете сразу!

10. Удобство оплаты*
Покупку можно оплатить картой (без комиссии), оформить в кредит или в рассрочку от фабрик (без участия банков).

Фирменный чехол для хранения шубы – в ПОДАРОК!

Мы обязательно привезем шубу Вашей мечты! Приходите! Выбирайте! Носите с удовольствием!

СТОЛИЦА МЕХА

Каталоги, персональные скидки, подробности акций на: stolicameha.ru

Принеси рекламу – получи скидку!

На мутон – до 5 000 ₽

На норку – до 20 000 ₽

Подробности акции у консультантов выставки.

Москва / с 21 октября по 4 ноября,
ТЦ «Фили», ул. Барклая, 10а, центральный вход, 3-й этаж (100 метров от метро «Багратионовская», в сторону «Горбушки»).Рядом бесплатная парковка. Пожалуйста, не путайте с ТЦ «Филион».

*Акции действуют 21.10. - 04.11.2019. Организатор акций индивидуальный предприниматель Рычков Всеволод Евгеньевич, ОГРНИП 317435000032487. Подробности о правилах проведения, количестве призов, сроках, месте и порядке их получения у продавцов в месте продаж или на сайте stolicameha.ru. Акция «Рассрочка «0-0-36» предоставляется АО «ОТП Банк». Лицензия № 2766 от 27.11.2014. Сумма кредита от 2000 руб. до 300 000 руб. Первый взнос - от 0%, переплата 0%, срок - 36 месяцев. Процентная ставка: с 1-го по 4-й месяц с момента оформления кредита - 36,16 % годовых, с 5-го по 36-й месяц с момента оформления кредита - 8% годовых. Полная стоимость кредита 14,3% годовых, при этом организатор акции предоставляет скидку на товар, в итоге сумма, подлежащая выплате банку, не превышает первоначальной стоимости изделия (если дополнительные услуги банка не приобретаются). Не является публичной офертой. Скидки не распространяются на ранее уцененные модели. Реклама. 0+

3246

«Я вытянула руку вверх и снимала»

Три фотографа из САО стали призёрами международного конкурса

Три жительницы САО стали призёрами 3-го международного фотоконкурса «Русская цивилизация». В этом году в конкурсе участвовали 5 тысяч фотографов из 32 стран мира. Авторы представили 19,5 тысячи снимков, из которых было выбрано 18 лучших.

1-е место в номинации «Архитектура и скульптура» получила 35-летняя **Елена Лисейкина** из Савёловского района. Она с помощью дрона сфотографировала с высоты птичьего полёта вид на церковь в селе Парском Ивановской области.

— Почти каждые выходные мы с семьёй стараемся выбраться в небольшое путешествие. В одной из таких поездок в 3 часа ночи, пока все спали, я отправилась «на дело» — изучать и фотографировать окрестности. Был плотный туман, в котором необычно играли лучи восходящего солнца, — рассказала победительница.

Из личного архива

По профессии Елена математик — системный программист. 10 лет назад она увлеклась фотоискусством и теперь ведёт блог, проводит мастер-классы и преподаёт в фотошколе.

Ещё два призовых места фотографы округа завоевали в новой номинации «Многонациональная Москва». Оба снимка посвящены прошлогоднему чемпионату мира по футболу. Серебро у Ларисы Рулёвой из Левобережного района.

Елена Лисейкина с помощью дрона сняла церковь в рассветной дымке

ruscivilization.ru

Яркого футбольного болельщика Лариса Рулёва встретила на Красной площади

ruscivilization.ru

Афроамериканца, раскрашенного в цвета нашего флага, было сложно не заметить

Свой снимок она сделала на Красной площади.

— Там было очень много иностранцев, но в глаза бросился экстравагантный афроамериканец, раскрашенный в цвета российского флага, с которым многие делали селфи, — вспоминает фотограф.

3-е место присудили Светлане Чернышовой из Коптева.

— В тот день Россия победила Египет — 3:1. Я отправилась в эпицентр торжеств, на Никольскую улицу. Казалось, что трибуны стадиона переместились на улицы города, — потрясающее ощущение. Мы шли по улице толпой, я вытянула руку вверх и снимала, — рассказала она.

Работы участников конкурса можно увидеть на сайте проекта **ruscivilization.ru** и на уличных выставках: **до 31 октября** — в этнографической деревне «Бибирево», весь ноябрь — в Гончаровском парке, в декабре — в Лианозовском парке.

Ольга ВОЛЖСКАЯ

АФИША

Парад мультфильмов в «Искре»

В кинотеатре «Искра» (ул. Костякова, 10) пройдёт цикл бесплатных показов лучших сборников современной анимации в рамках 13-го Большого фестиваля мультфильмов. **28 октября** и **1 ноября** покажут серию про животных «Хоботёнок». **29 и 31 октября** ребят ждёт сборник «Доброе сердце» о сказочных героях и о приключениях первобытной семьи. А **30 октября** приглашают посмотреть подборку «Про меня», в которую вошли фантастические истории, музыкальные ленты и мультфильм о космонавтах. Начало показов в 11.00. Подробное расписание на сайте **mos-kino.ru**. Вход свободный.

Тел. **(499) 976-1444**.

Секреты блогерства на Дубнинской

Гостем культурного центра «Гармония», отделение «Юность» (Дубнинская ул., 73а), **30 октября** в 16.00 станет популярный блогер, поэт и актёр независимого молодёжного кинематографа Дмитрий Ерохин. Он поделится секретами продвижения творчества в Интернете: сегодня общее число подписчиков его страниц в соцсетях насчитывает 5 млн человек. Вход свободный, желательна запись по тел. **(499) 481-0139**.

Ксения ФИРСОВА

Ответы на судоку

5	7	6	4	3	9	2	1	8
2	9	3	1	6	8	7	5	4
1	4	8	2	5	7	9	6	3
3	6	1	5	4	2	8	7	9
4	8	5	9	7	1	3	2	6
7	2	9	3	8	6	5	4	1
9	1	7	8	2	4	6	3	5
6	5	4	7	9	3	1	8	2
8	3	2	6	1	5	4	9	7

реклама

ФИНАНСЫ

• Покупаем акции предприятий, приватизированных в 1992-1994 гг. Покровский бульвар, д. 4/17, стр. 4Б. Т. 8 (495) 287-0841

НЕДВИЖИМОСТЬ

• Абсолютно быстро. Аренда жилья. Хозяевам премия! Т. 8 (499) 404-0894

• Абсолютно **быстро** сдам/продам. Т. 8-915-459-6950

• **Антон, Ольга. Снимем квартиру. Срочно! Т. 8-916-233-7697**

• Агентство «ВСГ-Недвижимость». Срочный выкуп. Покупка, продажа квартир, комнат, долей. Продажа квартир с долгами, неприватизированных. Т.: 8-915-212-0519; 8 (495) 924-5016

• **Аренда быстро, надёжно, качественно. Поможем сдать Вашу квартиру на Ваших условиях. БОНУС собственнику. Т. 8-905-500-4015, Зоя**

• Арендую жильё себе. Т. 8-964-635-0700

• **Арендую квартиру/комнату у добропорядочных хозяев. Т. 8 (495) 999-2882**

3174
сертификат № РОСС RU РГР ТОС 77.0230
HOMEWAY НЕДВИЖИМОСТЬ
КВАРТИРЫ, КОМНАТЫ в МОСКВЕ
ПРОДАТЬ, КУПИТЬ, СДАТЬ
8 (499) 481-88-88

• **Сниму** жильё! **Отремонтирую!** Т. 8 (499) 677-4939

ОБУСТРОЙСТВО И РЕМОНТ

• Замена замков. Т. 8-926-341-2727

• Ламинатчик. Т. 8-916-585-8325

3320
ОКНА
РЕМОНТ•УТЕПЛЕНИЕ
Гарантия. Договор
8 (495) 773-00-93

• Мастер на час. Т. 8-925-882-0470

• Мастер по обустройству и ремонту. Т. 8-916-301-5964

• Обои. Т. 8-905-790-2101

• Плотник: шкафы... Т. 8-916-848-1311

• Сантехник. Мастер-универсал. Т. 8-926-052-5971

2958
ЗАМКИ
ВСКРЫТИЕ, ЗАМЕНА
8(495)995-5059
Выезд бесплатно

• Циклёвка паркета. Т. 8 (495) 514-4805

• Циклёвка. Т. 8-916-240-2904

• Циклёвка. Т. 8 (495) 761-2388

• Электрик. Т. 8 (495) 778-0949

ЮРИДИЧЕСКИЕ УСЛУГИ

• Адвокаты. Возврат квартир. Т. 8 (495) 210-2563

• Юрист. Т. 8-905-767-3767

КОМИССИОНКА

• **Антиквариат, янтарь куплю дорого, статуэтки, подстаканники, портсигары, значки, самовары, иконы. Т. 8 (495) 643-7212**

• **Библиотеку домашнюю. Т. 8 (495) 724-3045**

3147
КОЛЛЕКЦИОНЕР КУПИТ ДОРОГО!
награды, иконы, картины, значки, фарфор, статуэтки, серебро, бронзу, ювелирные изделия, сервизы ГАРДНЕРА, КУЗНЕЦОВА, ПОПОВА, остатки сервизов, можно с дефектом, открытки, фото, Китайские Будды, военную атрибутику.
8-495-797-05-24 • 8-926-050-12-40

• **Книги куплю. Т. 8-906-770-1988**

3300
«Главскупка»
Купим значки, монеты, фигурки, иконы. Изделия из драг. металлов и камней. Рассматриваем любые предложения.
Кронштадтский б/р, дом 7.
Часы работы: с 11 до 19 ч., сб – вс: вых.
Тел. 8-929-698-55-01.

• Куплю радиодетали б/у. Т. 8-903-125-4010

• Фотоаппаратуру куплю. Т. 8-915-251-5155

ЗНАКОМСТВО

• Сваха. Гарантированно! Т. 8-985-985-6025

3278
БУДДУ, ИКОНЫ, КАРТИНЫ, МЕБЕЛЬ, ЦЕРКОВНЫЕ КНИГИ, СЕРЕБРО, ПАТЕФОН, САМОВАР, ЧАСЫ, ФАРФОР, ЗНАЧКИ, ИЗДЕЛИЯ ИЗ КОСТИ И ДРУГОЙ АНТИКВАРИАТ, КУПИМ.
8-495-769-74-09

3119
Раритет
ПОКУПКА ТОВАРА – ДЕНЬГИ СРАЗУ
- Сервизы
- Изделия из мельхиора
- Изделия из серебра
- Фарфоровые статуэтки
- Монеты и знаки
- Цветной хрусталь
- Старинные иконы
- Винтажные украшения
- Изделия из бронзы
Предметы антиквариата и многое другое.
8 (495) 374-94-44
м. «Бибирево», ул. Пришвина, 3г, ТЦ «Изумруд».
м. «Сокол», Ленинградский проспект, д. 75, корп.1А.
Время работы: 11-19 час.
Сайт: raritetshop.ru

Михаил Тарабукин: Артистичность во мне разглядела мама

Актёр рассказал о новых ролях и о том, каким представляет себя через 20 лет

Михаилу Тарабукину любые жанры по душе, хотя известным его сделал комедийный сериал «Кухня». Позже от него отпочковался такой же весёлый сериал «СеняФедя», где они вдвоём с Сергеем Лавыгиным продолжают идти по своей кулинарной стезе. По сюжету два друга-повара решают открыть дело, купив уличный фудтрак и вступив в гастрономическую войну за голодных пешеходов. Сейчас на телеканале СТС идёт премьера уже 3-го сезона. Два актёра, две большие роли — это практически как «Городок» или «Осторожно, модерн!». Хорошо, что в этом сезоне семейная линия Сени стала ярче и гуще: его сериальной жене Марине в исполнении Анны Бегуновой расширили роль. И это немного разгрузило меня.

— Дружите ли вы в жизни с Сергеем Лавыгиным?

— Да. Мы уже практически родственники, потому что вместе проводим времени больше, чем со своими женщинами, родителями и другими близкими.

— Кстати, съёмки о кухне и готовке как-то отразились на ваших кулинарных умениях и навыках?

— Нет. Мы же не повара, а артисты, изображающие поваров. И потом, не забывайте: у нас не ресторан, мы занимаемся фастфудом. Как там можно изловчиться и устроить какую-то необычную готовку — например, какие-нибудь оригинальные сосиски в тесте? У нас сейчас кулинарная тема ушла на второй план, чему я очень рад. Это сериал про двух друзей и их отношения, мне так удобнее намного.

Герои сами находят приключения

— Михаил, чего ждать поклонникам от нового сезона сериала «СеняФедя»?

— Новых приключений и новых проблем, ведь эти два уникальных персонажа сами себе придумывают проблемы, а потом из них выпутываются.

— Что было для вас сложным на съёмках?

— Сложность можно понять по названию сериала. Мой герой из 1975 года. Там у меня парик, бакенбарды, очки.

— После съёмок в «Кухне» не было проблем по актёрской части: режиссёры не воспринимали вас только в связи с образом повара Феди и только как комедийного артиста?

— Это выбор каждого актёра: оставаться ему в рамках одного проекта, одной роли или выходить за эти рамки. Моя личная зона ответственности — не погрязнуть в одном образе и не превратиться в человека, в которого тычут пальцем и кричат: «О, это Федя из «Кухни»!»

Премьера за премьерой

— На НТВ тоже сейчас вышла премьера фильма с вашим участием — «Тень за спиной». Что там за герой у вас?

— Там я играю очень плохого парня. Хотя он и неоднозначный, со своей душевной болью. Я очень рад, что мне удалось там поработать, сыграть в картине моего друга Марка Горобца. Оба эти сериала — «СеняФедя» и «Тень за спиной» — идут в эфире практически друг за другом.

— Вы же сейчас ещё и в сериале «Реализация-2» снимаетесь?

— В «Реализации» я играю тоже весьма спорного персонажа: полковника, который метит в генералы. Ещё в работе полнометражный фильм «Два силуэта на закате солнца». По сюжету действие происходит в 1975 году и в наши дни. Я играю молодого негодяя из 1975 года. Там у меня парик, бакенбарды, очки.

Не хочу стать человеком, которому кричат: «О, это Федя из «Кухни»!»

Знаковая работа ещё впереди

— Вы как-то сказали, что артистом стали от безысходности. Почему?

— Это не кокетство, а абсолютная правда. Я рос в небогатой семье, меня воспитывала мама. Было неважное здоровье: из-за аллергии я был освобождён от физкультуры и труда, ни в какие кружки не ходил. Так что у меня в детстве не было каких-то раскрытых талантов. Однако маме удалось разглядеть мою артистичность, и я с первого раза поступил в Щукинское училище. Вот так я от безысходности и стал артистом. Но теперь я с гордостью могу сказать, что 20 лет занимаюсь одним и тем же, работаю по профессии, так что всё не зря.

— Какая роль для вас самая знаковая?

— Мне кажется, она ещё впереди.

— Вы задумывались о том, каким Михаил Тарабукин будет, например, через 20 лет?

— Я думаю, что будет такой же, только немного толще и седой. Хотелось бы ещё иметь и какой-то пассивный доход, чтобы быть избирательным, чтобы выбирать режиссёров, роли. А то ведь чаще всего у нас артисты хватаются за всё подряд...

Я очень нервный

— Вы — завидный жених. Какая женщина должна быть рядом с Михаилом Тарабукиным?

— С чувством юмора и терпимостью. Я очень нервный человек, с кучей страхов, склонный к тревожности.

— Но должны же быть у вас какие-то плюсы?

— У меня очень много плюсов: заботливый, щедрый, ласковый, нежный. Обратите на это внимание!

Беседовала
Валерия Хващевская
Фото Вадима Тараканова и пресс-службы СТС (ИА «Столица»)

реклама

ПАМЯТНИКИ
ИЗГОТОВЛЕНИЕ, ДОСТАВКА, УСТАНОВКА, благоустройство участка, бесплатное хранение
АКЦИЯ
Памятник гранит (100х50х5 см), подставка (50х15х20 см), цветник (100х50х8/10 см)
18 000 руб.
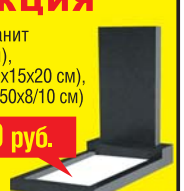
Приёмный пункт: м «Селигерская», Западное Дегунино, ул. Новая, д. 22, т.: 8-985-777-0833, 8-925-772-6123
Ежедневно с 10.00 до 19.00, воскресенье с 10.00 до 17.00.
3294

АВТОМОБИЛИ
• Автовыкуп. Честно. Т. 8 (495) 227-5655

БЫТОВЫЕ УСЛУГИ
• **Ремонт стиральных и холодильников.** Выезд — Бесплатно! Скидки! Т. 8 (495) 991-3290
• Поиск в Интернете. Т. +7-915-160-0045

ШКАФЫ-КУПЕ
КУХНИ. ГАРДЕРОБНЫЕ. ПРИХОЖИЕ.
По Вашим размерам.
Опыт 12 лет.
Изготовление от 7 дней.
WWW.DESHKAFF.RU
8 (499) 755-93-07, 8-926-133-34-13
3032

• Ремонт стиральных машин, холодильников. От 400 руб., скидка 20 %. Выезд бесплатно. Т. 8 (495) 767-0334
• Ремонт телевизоров. Антенны. Т. 8 (495) 614-3098
• Частный мастер производит ремонт холодильников на дому. Гарантия, скидка пенсионерам обязательны! Т. 8-903-723-4632, Евгений

РАЗНОЕ
• Уничтожим насекомых! Т. 8 (495) 208-0734
• Уничтожение насекомых. Т. 8 (495) 978-6565

Приём строчных объявлений в «СЕВЕР СТОЛИЦЫ» Т. 8 (499) 206-8382 shop@zbulvar.ru

РАБОТА
• Консьержка на постоянную работу. График: 1/3. З/п 1000 руб./смена, м. «Речной вокзал». Т. 8-906-054-7290, звонить с 14 до 19 в будни.

САНТЕХНИК СО ЗНАНИЕМ ТЕПЛОТЕХНИКИ
Зарплата 53 000. Оформление по ТК РФ. График: 5/2, 8.30-17.30. Наличие удостоверения сварщика; знание эксплуатации ТП; умение производить монтаж систем отопления, канализации.
Т. 8-985-950-94-49
3293

• Консьержка. Т. 8 (499) 500-3515
• Офис. Т. 8-926-580-8167

ЛИФТЁР
Зарплата 30 000. Оформление по ТК РФ. Наличие действующего удостоверения лифтёра. Группа допуска по электробезопасности (не ниже II группы).
Т. 8-985-950-94-49
3293

РАЗНОРАБОЧИЙ
Уборка территории. Оформление по ТК РФ. З/п 25 230 р. График: 5/2, 8.30-17.30, ул. Дубнинская.
Т. 8-985-950-94-49
3293

• Работающим — подработка! Т. 8-926-337-5297

ТРАНСПОРТНЫЕ УСЛУГИ
• Автогрузоперевозки! Т. 8-901-717-6676
• Автогрузоперевозки. Разборка/сборка мебели. Т.: 8-926-431-3535, 8 (495) 642-5475
• А/грузоперевозки. Недорого. Т. 8 (495) 728-6981
• «Газель». Т. 8-925-590-9106
• Грузоперевозки. Т. 8 (495) 778-7366
• Грузоперевозки. Т. 8 (495) 744-7852

МЕБЕЛЬ
• Ремонт, перетяжка мягкой мебели на дому. Т. 8 (495) 740-7943

МАГАЗИН
КОВРЫ
ДОРОЖКИ КОВРОЛИН ЛИНОЛЕУМ
СКИДКА! ДОСТАВКА
8 (495) 744-39-61
Кронштадтский б-р, д. 9, стр. 3, ТЦ «СТРОЙДВОР», пав. № И8
moskovtorg.com
3250

РАЗМЕЩЕНИЕ РЕКЛАМЫ (495) 782-82-12 (многоканальный) www.edinrek.ru

ФОТОКОНКУРС «ЖМУ ТВОЮ ЛАПУ»

Кошка Бася ведёт себя как собака

Меня зовут Гриша, мне семь лет. У нас живёт кошечка Бася. Её ещё котёнком нашли в подъезде. Мы с моей сестрой Дуней очень любим с ней играть. Бася удивительно ласковая, общительная и терпеливая кошка. А ещё она часто ведёт себя как собака: ходит за нами повсюду, сидит рядом, наблюдает, любит быть в центре событий.

Из личного архива

Ждём фотографии с вами и вашими животными. Обязательно напишите несколько слов о себе и своём питомце. Фотографии будут размещены на страницах «Севера столицы» в соцсетях, а лучшие снимки — опубликованы в газете. Ждём фото по адресу: **info@saonews.ru** в формате **jpeg**.

ХРОНИКА

В Тимирязевском вернули украденные велосипеды

У семьи из Тимирязевского района из подъезда украли два велосипеда: вечером хозяева оставили их пристёгнутыми друг к другу тросом под лестницей на 1-м этаже, а утром они пропали. Сотрудниками полиции задержаны два 25-летних приезжих из ближнего зарубежья, велосипеды у них изъяты.

На Учинской задержали распространителей наркотиков

Сотрудники отдела по контролю за оборотом наркотиков УВД по САО задержали на Учинской улице мужчину и женщину, которые прятали закладки с наркотиками. У женщины обнаружены 16 свёртков неизвестного вещества общей массой 26 граммов. Исследование показало, что вещество содержит героин. Мужчина также указал на тайник на улице Софьи Ковалевской, где был обнаружен свёрток с наркотиком общей массой 1,29 грамма. Задержанные заключены под стражу.

Татьяна БЕЛОНОЖКИНА

СУДОКУ

5			4	3	9	2		
	9	3				7	5	4
1		8	2	5			6	
		1	5		2	8		9
	8			7		3	2	
7	2	9	3		6		4	1
9		7	8	2				5
	5		7		3		8	2
8		2			5	4		7

Необходимо заполнить пустые клетки большого квадрата так, чтобы каждая строка, каждый столбец, каждый малый квадрат 3х3 содержали все цифры от 1 до 9 (каждая цифра встречается только один раз). Следует проверить строки, столбцы и малые квадраты с учётом уже вписанных цифр. В сложных случаях можно карандашом вписать в клетку цифры-«кандидаты».

Ответы на судоку на стр. 14

Фитнес-тренировки на Ходынке

АНОНС

В парке «Ходынское поле» можно бесплатно заняться фитнесом. На открытые тренировки в досуговый центр парка (Ходынский бул., 1) приглашают всех желающих по средам в 20.30 и по субботам в 12.00. Приходите в удобной одежде и не забудьте взять кроссовки. Вход свободный.

Тел. **(495) 796-5560**.

Ксения ФИРСОВА

В Ховрине устроят костюмированный бал

Культурный центр «Огонёк» на Зеленоградской улице **31 октября** в 19.00 приглашает жителей на бал-маскарад.

— На танцевальных мастер-классах гости освоят старинные менуэты под музыку Баха и Гайдна, станцуют вальсы под произведения Прокофьева и Глинки. А завершит вечер дискотека под современную музыку, — рассказали в пресс-службе центра.

Вход на бал свободный, ограничение по возрасту — 12+. Есть одно условие: всех гостей просят подобрать необычные наряды. Дополнить маскарадный образ на балу помогут мастера аквагрима. За самые оригинальные костюмы посетителей ждут призы.

Требуется запись по тел. **(495) 451-6409**.

Ксения ФИРСОВА

КЦ «Огонёк»: Зеленоградская ул., 33а

АНЕКДОТЫ

Даже в восемь лет мне значительно меньше хотелось найти клад, чем сейчас.

— У вас такие красивые фотографии! Наверное, у вас хороший фотоаппарат.

— У вас такой вкусный борщ! Наверное, у вас отличные кастрюли.

— Какая у тебя суперспособность?

— Ты мне скажи.

— Делегирование полномочий?

— Правильно!

— Отстань от меня — ты женат, у тебя на пальце кольцо!

— Я могу всё объяснить! Это жуткая история: в детстве меня поймали орнитологи…

ЗВЁЗДНЫЙ РЕЦЕПТ

Тесто дойдёт в морозилке

Пельмени с квашеной капустой от актрисы Янины Мелеховой

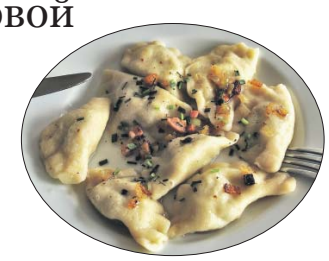

Актриса Янина Мелехова в свободное время с удовольствием готовит, причём в каждое блюдо вносит частичку своей фантазии. Вот как она, например, готовит пельмени. Рецепт дан из расчёта на восемь порций.

Сначала замесим тесто. Для этого просеять 750 г муки, добавить взбитое яйцо, половину чайной ложки растительного масла, соль по вкусу и 250 мл холодной воды. Хорошо вымешенное тесто скатать в шар, обернуть пищевой плёнкой и убрать в морозилку на шесть часов. Размороженное тесто должно быть эластичным. Для начинки как можно мельче нарезать 350 г квашеной капусты и столько же лука, смешать с килограммом готового свиного фарша, добавить три столовые ложки соевого соуса, поперчить по вкусу. Влить в начинку полстакана холодной воды, перемешать, накрыть крышкой и оставить на пару часов. Тесто раскатать, вырезать с помощью стакана кружки диаметром примерно 7 см. На одну половину кружков выложить начинку, а другой половиной накрыть и края защипать. В растительном масле на разогретой сковороде обжарить пельмени с обеих сторон по минуте. Затем все пельмени сложить в большую сковороду, влить воду, чтобы она покрывала дно на пару сантиметров, посолить и поперчить, добавить лавровый лист и тушить под крышкой 10 минут.

Из личного архива

Ирина МИХАЙЛОВА

№41 (459) октябрь 2019 год Север Столицы

«Север столицы» — окружная газета Северного округа.
Учредитель: Префектура Северного административного округа.
Адрес учредителя: 127422, г. Москва, Тимирязевская ул., 27.
Издатель и редакция: Общество с ограниченной ответственностью «Единая Редакция».
Адрес: 117246, г. Москва, Научный пр., 19, 2-й этаж, комн. 6д, оф. 36.
Главный редактор: А.М.Манукина.
Свидетельство о регистрации ПИ №ФС1-02014 от 06.12.2005 г., выдано Управлением Федеральной службы по надзору за соблюдением законодательства в сфере массовых коммуникаций и охране культурного наследия по ЦФО.
Отпечатано в филиале ОАО «ПФОП «Волоколамская типография», 143600, Московская область, г. Волоколамск, ул. Парковая, 9. Заказ №3265.
Тираж 441 000 экз. Подписано в печать 18.10.2019 г. Выход в свет 18.10.2019 г.
Отдел по работе с читателями: тел. (495) 681-3645. Размещение рекламы: 127549, г. Москва, ул. Бибиревская, 8, корп. 1, оф. 409, тел. (495) 782-8212.
Газета распространяется на территории Северного административного округа г. Москвы. Бесплатно.
Вопросы по доставке: тел. (495) 681-3970.
Может содержать материалы 12+.