15 Пять необычных букетов для мужчин

4 Москва формирует новые принципы благополучия пенсионеров

18-19 Актёр Иван Рудаков переехал в Тимирязевский район

№6 (424) • февраль 2019

ОКРУЖНАЯ ГАЗЕТА • МОСКВА

Север Столицы

SEVERSTOLICI.RU • VK.COM/SEVERSTOLIZY • FACEBOOK.COM/СЕВЕР-СТОЛИЦЫ • TWITTER.COM/SEVERSTOLIZY • INSTAGRAM.COM/SEVER_STOLIZY

От «Речного вокзала» до «Сходненской» за 10 минут

стр. 3

Канатную дорогу над каналом имени Москвы могут начать строить в конце этого года

Первая в столице канатная дорога связала смотровую площадку на Воробьёвых горах со стадионом «Лужники»

stroi.mos.ru

Это прокол!

Куда бежать с дыркой в колесе 7

Зоокафе не на любой вкус

На Дмитровке остановили работу заведения с мопсами 13

Все новости округа ежедневно на сайте **severstolici.ru**

Северный вестибюль «Окружной» заработает в 2021 году

Северный вестибюль станции метро «Окружная» с выходом на Локомотивный проезд и Станционную улицу откроют в 2021 году. Об этом сообщил зам. мэра Москвы по вопросам градостроительной политики и строительства Марат Хуснуллин.

— Пассажиропоток составит порядка 85 тысяч человек в сутки, — сказал он.

Одновременно с вестибюлем строится эстакада для поездов Московского центрального диаметра (МЦД), который свяжет Одинцово и Лобню. Ходить по МЦД будут современные составы «Иволга». Запуск движения по Московскому центральному диаметру намечен на 2019-2020 годы.

Кроме того, между платформой Окружная и одноимённой станцией МЦК возводится надземный пешеходный переход. Он позволит пассажирам быстрее и удобнее пересаживаться с одного поезда на другой.

На базе метро «Окружная» и одноимённых станций МЦК и МЦД создаётся единый транспортно-пересадочный узел, который свяжет подземку, электрички и наземный транспорт Москвы.

Роман НЕКРАСОВ

stroi.mos.ru

Из северного вестибюля можно будет выйти на Локомотивный проезд

ПРОИСШЕСТВИЕ

На «Селигерской» мужчина упал под поезд и выжил

Мужчина выжил после падения под прибывающий поезд на станции метро «Селигерская» Люблинско-Дмитровской линии. Произошло это рано утром, около семи часов.

— Мужчина упал на жёсткий путь под прибывающий электропоезд. Машинист применил экстренное торможение, но поезд по инерции наехал на пассажира. Прибывший наряд скорой помощи поставил предварительный диагноз — «резаная рана правой кисти, множественные ушибленные раны». В экстренном порядке мужчина был направлен в НИИ им. Склифосовского для оказания более квалифицированной медицинской помощи, — сообщил руководитель пресс-службы УВД на Московском метрополитене Алексей Мышляев.

Пострадавшему 31 год. Он пояснил врачам и полиции, что стоял у края платформы и у него закружилась голова. Это и стало причиной падения.

Екатерина МИЛЬНЕР

Кровельщик Бахтиёр помог человеку у метро «Водный стадион»

Сотрудник ГБУ «Жилищник Войковского района» Бахтиёр Тошмахматов, закончив работу, шёл днём по своему участку. Неподалёку от станции метро «Водный стадион» на его глазах мужчине стало плохо. Бахтиёр не растерялся.

— Я сразу подошёл, чтобы помочь, — рассказал он корреспонденту «Севера столицы». — Вызвал скорую и, пока ждал, сделал ему массаж сердца, потом искусственное дыхание... Врачи приехали через пять минут. Я помог им погрузить мужчину на носилки. Они сказали мне, что я всё сделал правильно.

Бахтиёр вернулся на рабочее место и никому не рассказал о своём поступке. В ГБУ «Жилищник» об этом узнали после того, как супруга мужчины, которому была оказана помощь, пришла благодарить скромного кровельщика.

Бахтиёру 41 год. В ГБУ «Жилищник» он на хорошем счету: контактный, неконфликтный, трудолюбивый. В Москве Бахтиёр около года, а до этого много лет проработал таксистом в Узбекистане. На вопрос, где он научился оказывать первую помощь пострадавшему, ответил, что после армии служил в спецназе.

> Первую помощь Бахтиёр научился оказывать в армии

Елена ХАРО

Андрей Дмытрив

В Москве Бахтиёр около года, в «Жилищнике» его ценят

ПОЖАРЫ

На прошедшей неделе в САО произошло 11 пожаров. Погибших нет.

В Левобережном справились с огнём на контейнерной площадке

Возле жилого дома 112/1 на Ленинградском шоссе **8 февраля** горел мусор на открытой площадке. К приезду пожарной бригады площадь возгорания составила 3 кв. метра. Пожар был оперативно потушен.

В Восточном Дегунине загорелся мусор

В районе Восточное Дегунино **8 февраля** в доме загорелся мусоропровод. Вечером жители вызвали пожарную бригаду по адресу: ул. 800-летия Москвы, 11, корп. 7. Пожар на площади 6 кв. метров был быстро локализован.

В Ховрине тушили пожар в подъезде

9 февраля в районе Ховрино, на ул. Дыбенко, 26, корп. 3, мусор загорелся в мусоросборочной камере. Почувствовав запах, жильцы вызвали пожарную бригаду. Пожар успешно потушен. Никто не пострадал.

Татьяна БЕЛОНОЖКИНА

Особняк в Савёловском признали памятником архитектуры

НАСЛЕДИЕ

Двухэтажный особняк владельца фабрики по отливке типографских валиков и отраслевых магазинов Густава Келлера на Вятской ул., 35, построенный в 1909 году архитектором Михаилом Черкасовым, получил статус объекта культурного наследия регионального значения. Об этом сообщает пресс-служба Мосгорнаследия.

— Здание особняка Келлера — прекрасный образец жилой застройки в стиле модерн. Это единственное строение, сохранившееся от некогда обширного владения промышленника и торговца Густава Келлера. В памятнике нашли отражение как передовые приёмы архитектуры, так и инженерно-технические достижения начала XX века, — отметил глава Департамента культурного наследия столицы Алексей Емельянов.

Ярослав Чингаев

Сейчас здание закрыто для посещений

Особняк отличает характерная для модерна асимметричность фасада, окна разных размеров и форм, интересный декор. В советское время в доме размещался райком комсомола Тимирязевского района, позже — отделение ГИБДД. Сейчас здание закрыто для посещений.

Ольга ВОЛЖСКАЯ

В больнице имени Спасокукоцкого открылось отделение онкоурологии

В ГКБ им. С.И.Спасокукоцкого (ранее — ГКБ №50) на улице Вучетича открылось новое отделение онкоурологии. В год здесь смогут проходить лечение около тысячи пациентов с раком предстательной железы, мочевого пузыря и верхних мочевых путей.

— Раньше пациенты онкологического профиля получали медицинскую помощь в урологических отделениях больницы. Открытие нового узкопрофильного отделения позволит более детально заниматься такими пациентами в комфортных условиях, — подчеркнул главный врач больницы Сергей Торубаров.

Получить консультацию врача-уролога в больнице им. Спасокукоцкого можно по направлению из районной поликлиники. На приём к урологу можно попасть и в рамках дней открытых дверей. В этом случае потребуется лишь полис ОМС.

Екатерина СЛЮСАРЬ

Новый детский сад в Тимирязевском откроется в этом году

На ул. Дубки, 15, закончено строительство нового детского сада. Об этом сообщил председатель Мосгосстройнадзора Олег Антосенко.

— В садике оборудованы залы для музыкальных и спортивных занятий, медицинский блок, административно-бытовые и вспомогательные помещения. На территории вокруг здания есть прогулочные площадки с теневыми навесами, на крыльце имеется пандус, — отметил он.

Двухэтажное здание построено по индивидуальному проекту. Посещать дошкольное учреждение смогут 125 малышей (пять групп). Для них здесь есть спальни, игровые, буфеты, раздевалки и туалеты. Игровую от спальни отделяет перегородка, которую в любой момент можно убрать.

Роман НЕКРАСОВ

Андрей Дмытрив

Двухэтажное здание построено по индивидуальному проекту

Маёвцы разработали мобильное приложение для дружеских посиделок

Четыре студента МАИ разработали финансовое мобильное приложение под названием Capina. Проект создавался специально для хакатона для начинающих Java-специалистов.

— Представьте, вы собрались с друзьями вместе провести время. И, как обычно бывает, платит за всех один, а остальные потом отдают долг, — говорит один из создателей приложения студент 3-го курса факультета информационных технологий и прикладной математики Сергей Бокоч. — Но что будет, если платят несколько человек, а целей оплат очень много? Мы решили упростить расчёты в кафе и за 12 часов написали свой прототип приложения для платформы Android.

В приложении пользователь создаёт виртуальную комнату, в которую приглашает своих друзей.

Предоставлено IT-центром МАИ

Приложение оценили, и все участники команды получили предложения о сотрудничестве

Приложение поможет друзьям упростить расчёты в кафе

Все участники указывают потраченную сумму денег, а по окончании встречи каждый получает уведомление с общим расходом денег, а также информацией о том, кто кому остался должен и сколько.

Жюри конкурса дало высокую оценку этому проекту. По итогам состязаний все участники команды получили предложения о сотрудничестве.

Елизавета БОРЗЕНКО

Готовится проектирование канатной дороги между «Речным вокзалом» и «Сходненской»

Началась разработка документации для строительства канатной дороги между станциями метро «Речной вокзал» и «Сходненская». Об этом сообщил руководитель Департамента инвестиционной и промышленной политики г. Москвы Александр Прохоров.

Планируется, что длина канатной дороги составит 2,3 км. В сутки она будет перевозить около 19 тысяч пассажиров. Канатка позволит добираться от «Речного вокзала» до «Сходненской» за 7-10 минут. Сейчас на это приходится тратить около часа, ведь на машине нужно ехать через МКАД, а на метро — с пересадками.

— Строительство канатного маршрута может начаться не раньше конца 2019 года, — сказала председатель Москомархитектуры Юлиана Княжевская.

С предложением построить канатную дорогу к городским властям обратились две зарубежные компании, которые специализируются на производстве и монтаже подобного оборудования. Крепиться канатная дорога будет к четырём опорам, которые разместят рядом со станцией метро «Речной вокзал», Ленинградским шоссе, улицей Свободы и «Сходненской».

Роман НЕКРАСОВ

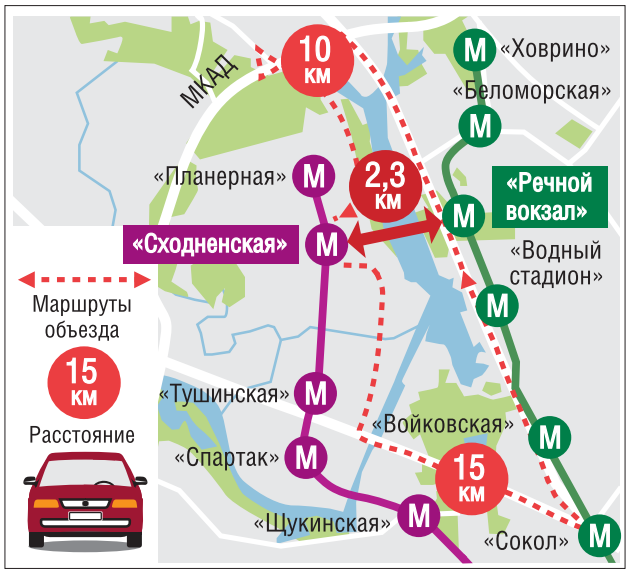

Людмила Айзеншток из района Аэропорт отметила 100-летие в ресторане

Людмиле Айзеншток с Часовой улицы 12 февраля исполнилось 100 лет. Она отметила этот праздник в ресторане — нарядная, с вечерней причёской и улыбкой на устах.

Она сохранила подвижность, ясный ум и даже чувство юмора. И это не удивительно, ведь Людмила Осиповна родом из Одессы.

Её родственница Наталья рассказывает, что Людмила Осиповна — удивительная женщина: необыкновенно добрая, честная и порядочная.

— Таких, как она, наверное, сейчас не встретить, — вздыхает Наталья.

Людмила Осиповна — ветеран Великой Отечественной войны. В 22 года она уже знала три иностранных языка, и её приняли на службу в контрразведку Смерш. Ну а после войны Людмила Айзеншток работала в Минздраве СССР, а потом России. На пенсию она ушла только в 86 лет! Коллеги до сих пор её помнят, часто звонят и даже пришли поздравить с юбилеем.

За своим здоровьем Людмила Осиповна следила всегда: готовила полезную еду, отказывалась от полуфабрикатов, проходила курсы лечения в санаториях и много двигалась.

Андрей Дмытрив

Светлана МЕЩЕРЯКОВА

Задавайте вопросы, предлагайте темы для публикаций
(495) 681-3645
info@saonews.ru
redaktor-2017@yandex.ru

Москва меняет подход к работе с пожилыми людьми

Для пенсионеров создадут новые проекты

В столице в ближайшее время будут запущены новые проекты для комфортной жизни пожилых людей. Об этом на прошедшем в Сочи форуме «Здоровое общество. На пути к цели 80+» сообщила заместитель мэра Москвы по вопросам социального развития **Анастасия Ракова**.

mos.ru

Активный возраст

Москва формирует принципиально новый подход к работе с пенсионерами. Средняя продолжительность жизни в столице составляет уже 78 лет, и, по прогнозам специалистов, эта цифра будет и дальше расти.

— Сегодняшние пенсионеры — это совершенно другие люди, с другими потребностями, с другим образом жизни. Сценарий старости принципиально меняется. Московский пенсионер сегодня — это самый активный москвич, который пользуется всей инфраструктурой — культурной, социальной, банковской, — системой госуслуг, прекрасно владеет Интернетом, — отметила Анастасия Ракова. — Поэтому требуется разработка принципиально иных институтов социального благополучия пенсионера. И она должна базироваться на совершенно иных принципах, чем несколько лет назад.

В столице разработают принципиально новый подход к благополучию пенсионеров

Подход — медико-социальный

Новая концепция работы с москвичами третьего возраста прежде всего учитывает медицинские потребности пенсионеров. Так, для пожилых людей уже более полутора лет доступен медицинский патронаж на дому.

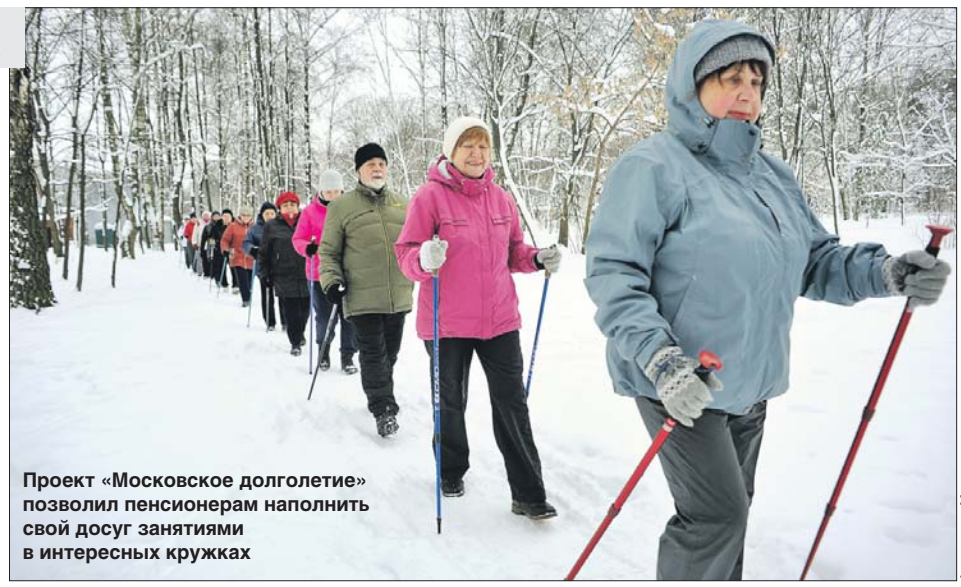
Проект «Московское долголетие» позволил пенсионерам наполнить свой досуг занятиями в интересных кружках

Агентство «Москва»

Успешно реализуется и ещё один медицинский проект: для пожилых пациентов с тремя и более хроническими заболеваниями теперь работает специальный врач.

— В ближайшее время мы запустим ещё ряд новых проектов. Я бы назвала их медико-социальными, находящимися на стыке социальных и медицинских служб, — сообщила Анастасия Ракова.

Время учиться

Кроме того, уже почти год в столице работает проект «Московское долголетие», который позволил пенсионерам наполнить свой досуг интересными кружками, секциями, лекциями. В столице работают около 8 тысяч кружков для пенсионеров. А участниками проекта стали более 200 тысяч пожилых москвичей.

Виола СЕРГЕЕВА

В Царицыне открылся Детский музей

НАША ИСТОРИЯ

Первые два зала Детского музея открылись в музее-заповеднике «Царицыно» в конце прошлого года. Об этом сообщила директор музея-заповедника Елизавета Фокина в ходе пресс-конференции, прошедшей в информационном центре Правительства Москвы. В первом зале посетители могут познакомиться с культурными слоями Царицына и с помощью анимационных фильмов узнать, как менялось это место за последние 4 тысячи лет. В зале — множество интерактивных модулей.

— Таков главный закон Детского музея: трогать можно всё! — говорит **Елизавета Фокина**.

Во втором зале рассказывается, как строили дворцы в XVIII веке. Помогает в этом вертикальный магнитный пазл. Весной и летом в Детском музее откроются ещё два выставочных зала, они будут посвящены флоре и фауне Царицынского парка и дворцовым увеселениям XVIII века. Последний — «Кабинет натуральной истории» — планируют открыть в конце года. Здесь можно будет ставить спектакли, заниматься творчеством.

Детский музей — это часть большой (взрослой) экспозиции музея-заповедника «Царицыно».

Ирина ЛЬВОВА

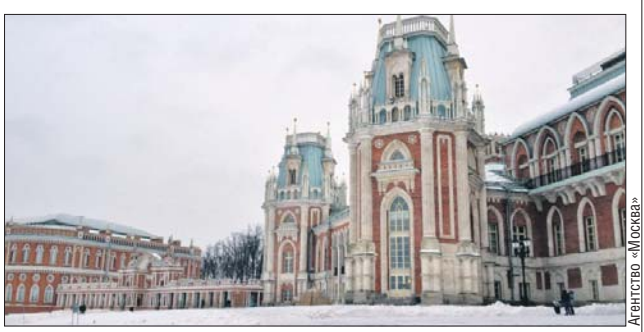
Детям доступно расскажут об истории Царицына

Агентство «Москва»

В Государственном Кремлёвском дворце пройдёт кадетский форум

5-й городской форум кадетского образования «Честь имею служить Отчизне!» состоится **20 февраля** в Государственном Кремлёвском дворце. Об этом сообщила директор Центра патриотического воспитания и школьного спорта г. Москвы Ольга Ярославская на пресс-конференции в столичном Департаменте образования и науки, которая проведена при содействии информационного центра Правительства Москвы.

— На форуме 26 военных вузов России представят свои профориентационные программы. Будут работать павильоны робототехники, пройдут демонстрация морского симулятора, исторические викторины и презентация «Московской электронной школы» по кадетскому направлению, — сказала она.

В системе образования Москвы открыто более 500 кадетских классов в 201 школе, где обучаются 16,5 тысячи кадет. По статистике, полученной за пять лет существования кадетских классов, 65% выпускников-кадет поступают в вузы силовых структур. Но кадетское образование — это не только военная подготовка. Ребята в кадетских классах танцуют, играют в театрах, занимаются спортом и участвуют в волонтёрских акциях.

В Москве более 500 кадетских классов в 201 школе

Агентство «Москва»

Ольга ФРОЛОВА

Как стать кадетом, расскажут на Вучетича и 4-м Новомихалковском

ОБРАЗОВАНИЕ

Дни открытых дверей пройдут в Первом Московском кадетском корпусе на площадке на улице Вучетича (ул. Вучетича, 30, стр. 1, вход с Астрадамской улицы через КПП) **7 марта** в 15.00 и **12 апреля** в 16.00. Все желающие могут также побывать на экскурсии по корпусам и территории **28 февраля**, **4 и 28 марта**, **4 и 18 апреля** (начало в 18.00).

Здесь учатся мальчики с 7-го по 11-й класс. Семиклассники занимаются с 7.30 до 19.00, для восьмиклассников предполагается обучение с проживанием с понедельника по пятницу. Кадеты учатся бесплатно (основная программа плюс кружки), их обеспечивают формой и пятиразовым питанием.

Поступающие в корпус должны пройти тестирование по русскому языку, английскому и математике в Московском центре качества образования, а также мониторинг уровня физической подготовки.

На второй образовательной площадке Первого Московского кадетского корпуса (в бывшем Московском кадетском корпусе полиции на 4-м Новомихалковском пр., 14) дни открытых дверей пройдут **28 марта** в 16.00 **и 20 апреля** в 10.00. Здесь учатся и мальчики, и девочки с 7-го по 11-й класс. С 8-го класса — с проживанием. Основной профиль обучения — социально-гуманитарный (правовой).

Елизавета СЕРЕБРЯНСКАЯ

Первый Московский кадетский корпус:
(499) 760-7380, (495) 611-5321

Для посещения нужно пройти электронную регистрацию на сайте **kdsch1s.mskobr.ru** в разделе «Условия приёма»

Надежда Перфилова: Строительство в парке имени Святослава Фёдорова недопустимо

Депутат Мосгордумы обратилась к мэру с просьбой выделить под храм другой участок

Градостроительная комиссия префектуры САО рекомендовала Комитету по архитектуре и градостроительству г. Москвы рассмотреть возможность размещения храмового комплекса в составе проекта планировки территории микрорайонов 8 и 9 в Бескудниковском районе. Речь идёт о возможном пересмотре принятого ранее решения о выделении под строительство нового храма участка в парке имени Святослава Фёдорова. Рекомендация окружной комиссии — это результат борьбы инициативной группы жителей, выступивших за сохранение парка и перенос строительства храма на другую площадку. Их поддержала депутат Мосгордумы Надежда Перфилова. Она обратилась к мэру Москвы Сергею Собянину с просьбой рассмотреть возможность выделить под строительство другой участок.

Из личного архива

Два года назад протестов не было бы

— Надежда Рафаиловна, вы приняли сторону тех, кто был против отчуждения участка под храм в парке. Почему вы заняли такую позицию?

— Как и жители Бескудниковского района, я считаю, что строить в парке нецелесообразно. Там совсем недавно закончились работы по благоустройству. Я внимательно выслушала сторонников и противников строительства и хочу сказать следующее: если бы храм на территории парка начали строить полтора или два года назад и открыли бы его одновременно с парком, то ни у кого вопросов не возникло бы.

Что сейчас возмущает жителей: в течение года они терпели неудобства, связанные с работами по благоустройству парка. До этого шло строительство станции метро «Селигерская», которую люди ждали более 15 лет. Постоянно были какие-то раскопки. И вот в конечном итоге, получив в подарок благоустроенный парк — его в октябре 2018 года открыл наш мэр Сергей Собянин, — люди выдохнули. И тут им говорят, что опять будут копать и строить.

Люди выступают не за отмену строительства храма. Они говорят: пусть храм будет, но не в парке. Не надо разрушать то, что мы только что создали. Вот это главный посыл. Поэтому я и поддержала жителей Бескудниковского района, выступающих за перенос строительства. Хочу всех сердечно поблагодарить за совместную работу: за участие в пикетах, за сбор подписей в поддержку моего обращения к мэру Москвы, за вклад в наше общее дело!

Поможет программа реновации

— Вы говорили, что готовы вместе с жителями искать подходящую площадку под строительство.

— В Бескудниковском районе очень много домов попало под программу реновации. Идёт перепланировка, в рамках которой совершенно точно можно найти участок под строительство храма.

— Конфликт вокруг парка пытаются представить как противостояние людей верующих и неверующих. Так ли это?

— Люди хотят ходить в церковь, поэтому новый храм в Бескудниковском районе надо строить, тем более что есть такие пожелания жителей. Но, к сожалению, есть силы, которым важна не сама проблема, а пиар, и они пытаются столкнуть людей. Я категорически против этого. Люди должны слышать и уважать друг друга, чтобы никто никому не мешал и не навязывал свою точку зрения.

Крестила дочь в деревенской церкви

— Можно задать личный вопрос? Каково ваше отношение к вере и к церкви?

— В декабре исполнилось 20 лет, как я работаю директором школы №2098 на Ангарской улице, 22а. Я стала директором, когда здание ещё строилось. После того как школу открыли, я первым делом пригласила священника, чтобы он освятил мой кабинет и всю школу.

Моя дочь родилась в 1979 году, и я очень хотела её окрестить, но в те времена это не приветствовалось. Тогда мы поехали на родину к мужу, в Тамбовскую область, и в деревенской церкви окрестили нашего ребёнка. Я сделала то, что хотела.

В душе у меня живёт особенное и очень глубокое отношение к вере в Бога. Я верю, обращаюсь к нему и хожу в церковь.

Беседовал Виктор ФЁДОРОВ

Люди получили в подарок благоустроенный парк, и тут им говорят, что будут опять копать и строить

Обновлённый парк имени Святослава Фёдорова открыли в октябре 2018 года

Андрей Дмытрив

СЛОВО ДЕПУТАТУ

Жители дома на улице Дыбенко определят судьбу спортивной площадки

Андрей Дмытрив

Москвичи задавали Ирине Белых (слева) вопросы о ЖКХ и о безопасности

Депутат Государственной думы **Ирина Белых** провела приём населения в здании трёх управ на Флотской ул., 1.

Вопросы, с которыми жители районов Войковский, Левобережный и Ховрино обратились к Ирине Викторовне, касались благоустройства территории, оплаты услуг ЖКХ и безопасности проживания. Кто-то не согласен с начислениями коммунальных платежей в едином платёжном документе. Других беспокоят сквозное движение машин во дворе и свет от прожекторов в ночное время. Кто-то пришёл за разъяснениями относительно вынесенного судебного решения. По всем обращениям, принятым на приёме, будут направлены депутатские запросы в соответствующие инстанции.

На приём вновь пришёл житель района Ховрино по поводу спортивной площадки на ул. Дыбенко, 42-44. Шум на ней мешает жителям этих домов, кроме того, по словам заявителя, спортивная коробка превратилась в площадку для выгула собак. Напомним, что ранее Ирина Белых неоднократно выезжала на улицу Дыбенко, чтобы вместе с представителями управы рассмотреть варианты решения этого вопроса.

— В настоящее время спортивная площадка включена в адресный перечень благоустройства на 2019 год, найдена проектная организация, которая займётся её реконструкцией. Кроме того, 7 февраля руководство управы провело встречу с жителями домов 42-44, чтобы выслушать их пожелания по поводу дальнейшей судьбы площадки, — подчеркнула депутат.

После приёма Ирина Белых встретилась с главой управы района Ховрино Виктором Колем, чтобы обговорить вопросы, волнующие жителей района. Также в этот день депутат обсудила с главой управы Головинского района Михаилом Панасенко и его заместителем Владиславом Ратниковым взаимодействие с общественными советниками в рамках реализации программы «Мой район».

Екатерина СЛЮСАРЬ

Пенсионный фонд России предупреждает о распространении сайтов-«зеркал»

ВНИМАНИЕ!

Пенсионный фонд России предупреждает о распространении в Интернете так называемых сайтов-«зеркал» официального сайта ПФР.

Сайты-подделки, зеркально отображающие основную информацию официального сайта, обязательно содержат нечто, ради чего они и созданы, — предложения о платных юридических услугах или неких выплатах, для получения которых сначала необходимо внести определённые суммы.

Пенсионный фонд России заявляет, что ни один из подобных сайтов никакого отношения к нему не имеет, и рекомендует гражданам обращаться только к официальным ресурсам, чтобы не пострадать от недостоверной информации и от мошеннических услуг.

Всю официальную информацию Пенсионного фонда России можно получить на официальном сайте ПФР **www.pfrf.ru**.

На А с плюсом

Бытовая техника может помочь снизить расход электроэнергии

Вот уже почти 10 лет на любом новом холодильнике или стиральной машине покупатель видит наклейку с разноцветной «ёлочкой». Зачем она и что обозначают зёленые, жёлтые и красные полоски, рассказал эксперт по ремонту бытовой техники житель округа **Олег Попов**.

Изучаем картинку

— Взглянув на значки на этой этикетке, можно сразу понять, сколько энергии будет потреблять ваш кондиционер или телевизор, — поясняет он.

По словам мастера, сегодня такую маркировку можно увидеть на холодильниках, морозильных камерах, стиральных машинах и сушилках, посудомоечных машинах, варочных панелях и духовках, кондиционерах, водонагревателях, телевизорах и видеоплеерах, а также на коробках с лампочками и новых лифтах.

— Энергоэффективность обозначается латинскими буквами и цветом. Используются литеры от A до G и разноцветные линии — от зелёных до красных. Самые экономичные модели маркируются тёмно-зелёной полосой и буквой A, — рассказывает Олег.

К слову, некоторые модели бытовой техники повышенной энергоэффективности имеют соответствующую отметку — букву A с несколькими плюсами.

Что указано на наклейке

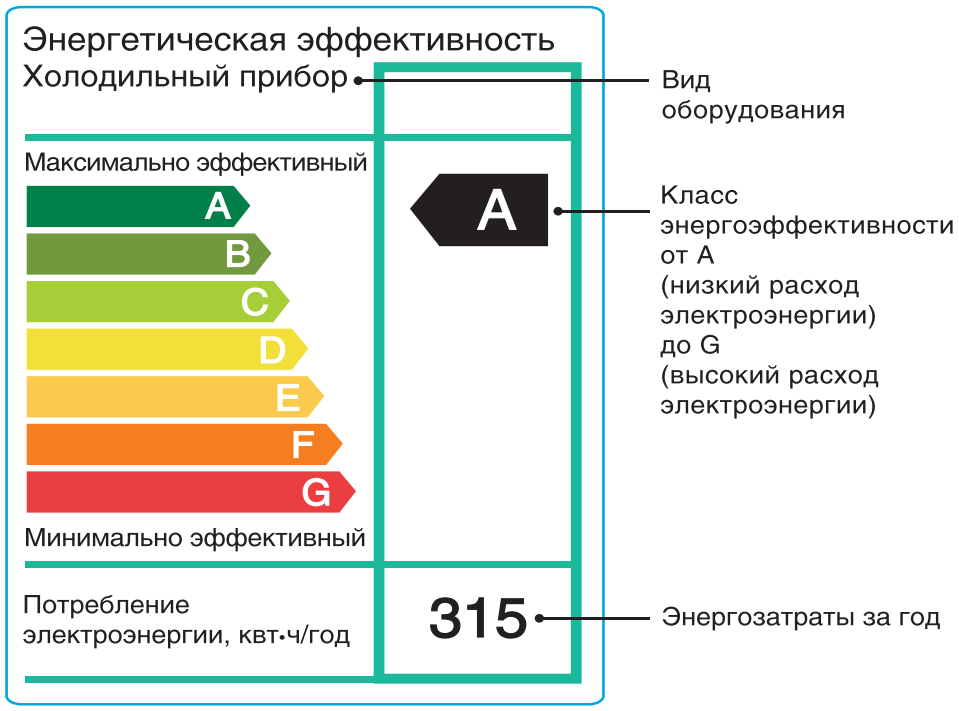

Посчитали все приборы

— Больше всего энергии потребляют те приборы, которые постоянно включены в сеть: холодильники и морозилки. Они и так-то мощные, да ещё и работают круглые сутки, — говорит эксперт.

Их класс энергопотребления определяется по специальной формуле. В 2010 году все холодильники Европы посчитали. Сделать это было несложно, ведь они есть в любом доме. Так что для простоты считали домохозяйства.

Потреблённое ими за год электричество разделили на количество приборов. Так получился некий «средний» или «нулевой» расход. Кстати, аналогично расчёты провели для телевизоров, кондиционеров и всего остального. И было решено, что, если новый холодильник тратит в год меньше этого количества энергии, класс его энергоэффективности выше, если больше — следовательно, он расходует многовато энергии, а значит, может быть отнесён к низкому энергосберегающему классу.

> Холодильник класса A потребит в год электроэнергии на 700 рублей, а класса G не уложится в 3 тысячи

Бережёт и ток, и воду

— Высокий класс энергоэффективности не всегда означает, что прибор расходует мало электроэнергии! Например, если вы купите холодильник с двумя компрессорами класса A, он будет потреблять больше энергии, нежели аналог с одним компрессором, — поясняет Олег Попов.

Поэтому мастер рекомендует очень внимательно читать спецификацию нового бытового прибора. К тому же стоит помнить: класс энергоэффективности приборов индивидуален. Например, для стиральной и посудомоечной машин он рассчитывается по отдельной методике.

— Люди задумались: ведь стиральная машина расходует ещё и воду, а её тоже надо экономить. Значит, считать только электропотребление машинки некорректно, — говорит мастер.

Новая методика, принятая в последние два-три года в России и в Европе, учитывает данные о расходе воды и электричества при полной и частичной загрузке, а также при разных температурах стирки.

Безусловно, приборы, которые сберегают энергию, стоят дороже. Однако, как посчитал наш корреспондент, новый холодильник класса A потребит в год электроэнергии на 700 рублей, а холодильник класса G не уложится в 3 тыс. рублей.

Андрей ТОМЦЕВ

РЕМОНТ

В 18 домах округа поменяют газовые трубы

В этом году в Северном округе планируется капитальный ремонт газового оборудования в 18 многоквартирных жилых домах. Проекты реконструкции сетей уже прошли согласование в Мосгосэкспертизе. Об этом рассказала руководитель службы **Анна Яковлева**.

— Больше всего проектов согласовано для Востока и Севера, 23 и 18 соответственно. По 11 проектов для ЦАО и ЮАО, 7 — СВАО, 6 — СЗАО и 3 — ТАО. На Западе и Юго-Востоке Москвы капитальный ремонт систем газоснабжения согласован для двух жилых домов, по одному дому в округе, — сообщила она.

По информации Мосгосэкспертизы, во время ремонта в здании строители должны полностью заменить трубы, вентили и другую запорную арматуру, врезать цокольный вход на газопроводе на фасаде, а кроме этого, обязаны подвергнуть новое оборудование жёсткому пневматическому испытанию.

Андрей ТОМЦЕВ

Задавайте вопросы, предлагайте темы для публикаций

(495) 681-3645
info@saonews.ru
redaktor-2017@yandex.ru

СЧЁТЧИКИ ВОДЫ

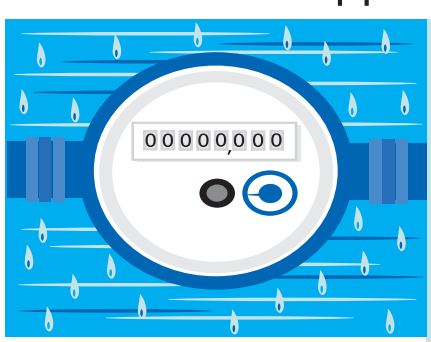

ДЕПАРТАМЕНТ ТОПЛИВНО-ЭНЕРГЕТИЧЕСКОГО ХОЗЯЙСТВА ГОРОДА МОСКВЫ

Включи Эко Режим

МИФЫ И РЕАЛЬНОСТЬ

Миф №1
Поверку можно не проводить
- Реальность: поверка счётчиков обязательна.
- Чем грозит: показания счётчиков, не прошедших поверку, не принимаются.

Миф №2
Сроки поверки—4 года и 6 лет
- Реальность: поверка производится в сроки, указанные в паспорте счётчика (дата поверки указана также в ЕПД).
- Чем грозит: переплатой в связи с преждевременной поверкой счётчика.

Миф №3
Поверка и техобслуживание приборов учёта—одно и то же
- Реальность: техобслуживание—это проверка работоспособности прибора, которая не является обязательной.
- Чем грозит: техобслуживание не влияет на срок проведения поверки.

Миф №4
Поверку должна производить управляющая организация
- Реальность: потребитель несёт полную ответственность за своевременную поверку счётчиков.
- Чем грозит: показания счётчиков, не прошедших поверку, не принимаются.

СЧЁТЧИКИ ЭЛЕКТРОЭНЕРГИИ

- Необходимо своевременно осуществить поверку или заменить электросчётчик на новый после истечения срока эксплуатации (указан в паспорте прибора и в «Личном кабинете» на сайте mosenergosbyt.ru).
- Приборы учёта с истекшим сроком не могут использоваться при расчётах.

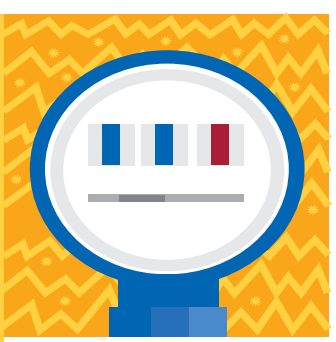

vk.com/dep_teh
facebook.com/depteh
twitter.com/dep_teh
Узнайте подробнее:
www.depteh.mos.ru
(495) 664-6291

Берегите колёса!

Что делать при проколе шины или повреждении диска

Погода нынче такая, что ямы на дорогах появляются за считаные часы: при оттепели вода проникает в каждую трещину, и при следующих заморозках асфальт буквально разрывает на куски. К обычной проблеме — проколам — добавляется вероятность повредить диск. На что обратить внимание и как добраться до шиномонтажа, если это произошло?

Parmenov Pavel/Фотобанк Лори

Возить в машине инструменты на случай прокола не помешает

Гвозди, саморезы и... вилка

Какие только предметы не находят работники шиномонтажа при ремонте: гвозди, шурупы, болты, проволока. В одной мастерской в Ховрине мне как-то раз показали застрявший в шине... кусок столовой вилки!

Недавно приятель наехал возле гаража на нижнюю часть бутылки, стоявшую на донышке — колесо сдулось моментально! Мораль: смотрите на дорогу, многие опасные предметы или ямы можно успеть объехать. Но учтите: постоянно разглядывать асфальт перед капотом опасно — можно не уследить за дорожной ситуацией!

Сразу два диска

— Недавно коллега не заметил выбоину недалеко от «Полежаевской» и сильно погнул сразу оба правых диска — передний и задний, — рассказывает аварийный комиссар Андрей Поляков.

Бескамерные колёса, естественно, сразу выпустили воздух, а запаска была всего одна. Пришлось, сняв оба колеса, везти их в шиномонтаж на такси. Ещё повезло: дело было днём, и диски были стальными.

А править ли литой диск? За это берутся не везде, а там, где это делают, выставляют очень солидный счёт. При том что повреждение иногда почти незаметно на глаз.

— Однозначно править! — сказали мне в шиномонтаже в Восточном Дегунине. — Если этого не сделать, его невозможно отбалансировать и из-за биения колеса может пострадать подвеска.

Если повреждены переднее и заднее колёса, то запаску ставьте на переднее

Из-за кривого диска давление в шине может падать незаметно для водителя, пока машина идёт по прямой.

— При резком повороте шина, в которой упало давление, может саморазбортироваться, — предостерегает Андрей Поляков.

Даже если обойдётся без ДТП, «экономия» обернётся тем, что шина в этом случае наверняка придёт в негодность, а возможно, и диск.

Сам себе шиномонтажник

Другой знакомый, повредив сразу два колеса среди ночи, одно заменил запаской, а второе оставил так. Он отогнал машину в ближайший двор и отправился спать. Кстати, куда в этом крайнем случае лучше ставить запаску?

— Конечно, вперёд, — советует Андрей Поляков. — Состояние переднего колеса влияет на управляемость, а у большинства современных машин оно ещё и ведущее.

Но чаще случаются повреждения одного колеса. Только не вынимайте застрявший предмет: он служит временной «заплаткой»! Если есть насос или компрессор, попробуйте просто накачать шину (можно больше обычного, скажем до 3 атмосфер) — часто этого достаточно, чтобы доехать до шиномонтажа.

Хорошо, если есть аптечка для ремонта бескамерных шин. Воспользоваться ею несложно, благо сейчас можно найти в Интернете видеоинструкции на все случаи жизни.

Если же замены колеса не избежать (например, при сильном повреждении диска), а навыков в этом деле нет вовсе, лучше достать запаску, домкрат, баллонный ключ и компрессор и положить у спустившего колеса, а уж после голосовать, прося о помощи. Проезжающий водитель остановится охотнее, видя, что не придётся тратить время на поиски всего необходимого.

Василий ИВАНОВ

ЕСТЬ РЕШЕНИЕ

Разметку на съезде с Волоколамки поправили

«На съезде с Волоколамского шоссе на улицу Панфилова из-за нового сооружения (направляющего островка между полосами) одна из полос сужена настолько, что водители вынуждены наезжать на сплошную линию разметки». Получив это письмо читателя, 12 февраля «Север столицы» спросил ЦОДД о том, что за работы проводятся на этом перекрёстке и когда разметку исправят.

— По данному адресу идут работы по установке светофорного объекта подрядчиками, — ответила пресс-секретарь ЦОДД Анастасия Писарь. — Такая ситуация возникла, поскольку эти работы проводятся в несколько этапов, включая установку направляющего островка и нанесение новой разметки. Но нами уже приняты соответствующие меры для её исправления.

Анастасия Писарь добавила, что все работы по установке светофора на этом перекрёстке планируется завершить **25 февраля**. Что касается разметки, её действительно исправили уже в тот же вечер — 12-го числа.

Но могли ли кого-то из водителей наказать за «нарушение», пока старая разметка заставляла их пересекать сплошную? В ОБ ДПС ГИБДД УВД по САО успокоили: в данной ситуации водители могли смело руководствоваться дорожным знаком 4.2.3 «Объезд препятствия справа или слева», уже установленным на направляющем островке. Собственно говоря, так все и делали.

Василий ИВАНОВ

реклама 0228

реклама 0306

реклама 0213

Все новости округа ежедневно на сайте **severstolici.ru**

Не принесли очередной номер газеты?

Звоните!

Телефон отдела доставки:

(495) 681-3970

В объезд Ангарской

Маршрут №191 изменили для новосёлов на Базовской

Почему изменили маршрут 191-го автобуса? Хочется, чтобы его оставили таким, каким он был, чтобы 191-й автобус ходил по Ангарской улице.

Юрий Юрьевич, Ангарская ул., 51

Жители новостроек давно ждали, когда рядом пустят автобус

Андрей Дмытрив

За разъяснениями редакция обратилась в Департамент транспорта и развития дорожно-транспортной инфраструктуры г. Москвы.

Без дублирования

— Маршрут автобуса №191 был изменён для обеспечения транспортной связи жителей жилого квартала на Базовской улице с ближайшей станцией метро «Селигерская», — сообщили в столичном Департаменте транспорта.

Причём новая трасса автобуса №191 спроектирована так, чтобы избежать дублирования с трассами других маршрутов наземного городского пассажирского транспорта.

От Ангарской улицы до метро «Селигерская» идут три автобуса

Другим маршрутом

Для проезда от Ангарской улицы до станции метро «Селигерская», до объектов социального и торгового назначения, расположенных на Коровинском и Дмитровском шоссе, пассажиры могут воспользоваться автобусами №194, 591, 672 — в зависимости от участка Ангарской улицы.

Работают с запасом

— По результатам регулярных обследований работы упомянутых автобусных маршрутов установлено, что они справляются с перевозкой пассажиров и имеют запас провозной способности. Поэтому изменение трассы следования автобуса №191 не планируется, — заключили в Департаменте транспорта.

Маргарита ИВАНОВА

Единый транспортный портал г. Москвы: **transport.mos.ru**. Тел. контакт-центра «Московский транспорт» **(495) 539-5454**

СКАЗАНО — СДЕЛАНО!

На Дегунинской отремонтировали дверь в подъезд

Дверь в подъезде неисправна, не задерживает тепло, пропускает холод. Вторая дверь деревянная, очень тонкая. На обращения исправить управляющая компания не реагирует.

Владислав Владимирович, Дегунинская ул., 22

— По информации управляющей организации ООО «УК «Галактика», обслуживающей дом, проведены работы по ремонту входной двери, утеплена вторая входная дверь и установлен доводчик, — сообщили в управе района Западное Дегунино.

Маргарита ИВАНОВА

Управа района Западное Дегунино

На обеих дверях теперь есть доводчики

Управа района Западное Дегунино: Дегунинская ул., 1, корп. 1, тел. **(499) 487-7036**. Эл. почта: **sao-wdeg@mos.ru**

Задавайте вопросы, предлагайте темы для публикаций

(495) 681-3645
info@saonews.ru
redaktor-2017@yandex.ru

ИЗ ПЕРВЫХ РУК

Встреча префекта САО Владимира Степанова с жителями состоится 27 февраля в 19.00

Адрес: Ленинградский просп., 17 (АНО ВО «Международный университет»).
Тема: «О комплексном развитии района Беговой г. Москвы»

Встречи глав управ районов САО с жителями пройдут 20 февраля в 19.00

Аэропорт
Ул. Усиевича, 23/5, управа. Тема: «О социально направленной деятельности и предоставлении льгот социально незащищённым группам граждан».

Беговой
Ленинградский просп., 30, стр. 3, управа. Тема: «О работе по снижению задолженности за жилищно-коммунальные услуги».

Бескудниковский
Бескудниковский бул., 16а, управа. Тема: «О работе по снижению задолженности за жилищно-коммунальные услуги».

Войковский
1-й Новоподмосковный пер., 2/1, управа. Тема: «О состоянии и работе предприятий потребительского рынка и услуг на территории района».

Восточное Дегунино
Дубнинская ул., 16, корп. 1, управа. Тема: «О пресечении несанкционированной торговли на территории района».

Головинский
Флотская ул., 1, управа. Тема: «О социально направленной деятельности и предоставлении льгот социально незащищённым группам граждан».

Дмитровский
Клязьминская ул., 11, корп. 3, управа. Тема: «О социально направленной деятельности и предоставлении льгот социально незащищённым группам граждан».

Западное Дегунино
Дегунинская ул., 1, корп. 1, управа. Тема: «О ходе работ по содержанию управляющей компанией МКД в зимний период».

Коптево
Ул. З. и А. Космодемьянских, 31, корп. 1, управа. Тема: «О работе районной комиссии по делам несовершеннолетних и защите их прав».

Левобережный
Флотская ул., 1, управа. Тема: «О ходе работ по содержанию управляющей компанией МКД в зимний период».

Молжаниновский
4-я ул. Новосёлки, 2а, управа. Тема: «О пресечении несанкционированной торговли на территории района».

Савёловский
Петровско-Разумовский пр., 5, управа. Тема: «О социально направленной деятельности и предоставлении льгот социально незащищённым группам граждан».

Сокол
Ул. Сальвадора Альенде, 1, ЦСО. Тема: «О пресечении несанкционированной торговли на территории района».

Тимирязевский
Астрадамский пр., 4, управа. Тема: «О пресечении несанкционированной торговли на территории района».

Ховрино
Флотская ул., 1, управа. Тема: «О содержании дворов, детских и спортивных площадок в зимний период».

Хорошёвский
Хорошёвское ш., 84, корп. 3А, управа. Тема: «О реализации мероприятий, направленных на ресурсосбережение в многоквартирных домах».

ОФИЦИАЛЬНО

О проведении публичных слушаний

Хорошёвский район

На публичные слушания представляется проект внесения изменений в Правила землепользования и застройки г. Москвы в части территории по адресу: Хорошёвское ш., вл. 25, стр. 25 (кад. номер 77:09:0005011:29).

Информационные материалы по теме публичных слушаний представлены на экспозиции по адресу: Хорошёвское ш., 84, корп. 3 (каб. 209, зал совещаний), и размещены на сайте управы Хорошёвского района г. Москвы **hor.sao.mos.ru** в разделе «Публичные слушания».

Экспозиция открыта **с 25 февраля по 5 марта 2019 года** (включительно). Часы работы: с понедельника по четверг с 9.00 до 19.00, в пятницу с 9.00 до 16.00 (**2** и **3 марта 2019 года** — выходные дни). На экспозиции проводятся консультации по теме публичных слушаний.

Собрание участников публичных слушаний состоится **6 марта 2019 года** в 19.00 по адресу: Хорошёвское ш., 82, корп. 7 (ГБУ «ТЦСО «Беговой», филиал «Хорошёвский»).

Время начала регистрации участников: 18.00.

Номера справочных телефонов: управы Хорошёвского района **(499) 195-1351**, **(499) 195-4138**; Окружной комиссии по вопросам градостроительства, землепользования и застройки при Правительстве Москвы по Северному административному округу г. Москвы **(495) 611-1669**.

Почтовый адрес Окружной комиссии по САО: 127422, Москва, Тимирязевская ул., 27.

Электронные адреса: управы Хорошёвского района **sao-hor@mos.ru**; Окружной комиссии по САО **okgzz@yandex.ru**.

В период проведения публичных слушаний участники публичных слушаний имеют право представить свои предложения и замечания по обсуждаемому проекту посредством:

- записи предложений и замечаний в период работы экспозиции;
- выступления на собрании участников публичных слушаний;
- внесения записи в книгу (журнал) регистрации участвующих в собрании участников публичных слушаний;
- подачи в ходе собрания письменных предложений и замечаний;
- направления в течение недели со дня проведения собрания участников публичных слушаний письменных предложений, замечаний в Окружную комиссию.

Самое время для песка

Дорожки парка «Вагоноремонт» обработали противоскользящими материалами

?! Почему не чистят и не посыпают дорожки в парке «Вагоноремонт»? Ездит трактор и только шлифует лёд щётками. Песок привезли ещё в декабре, но ни разу его не использовали.

Виктор Васильевич, Клязьминская ул.

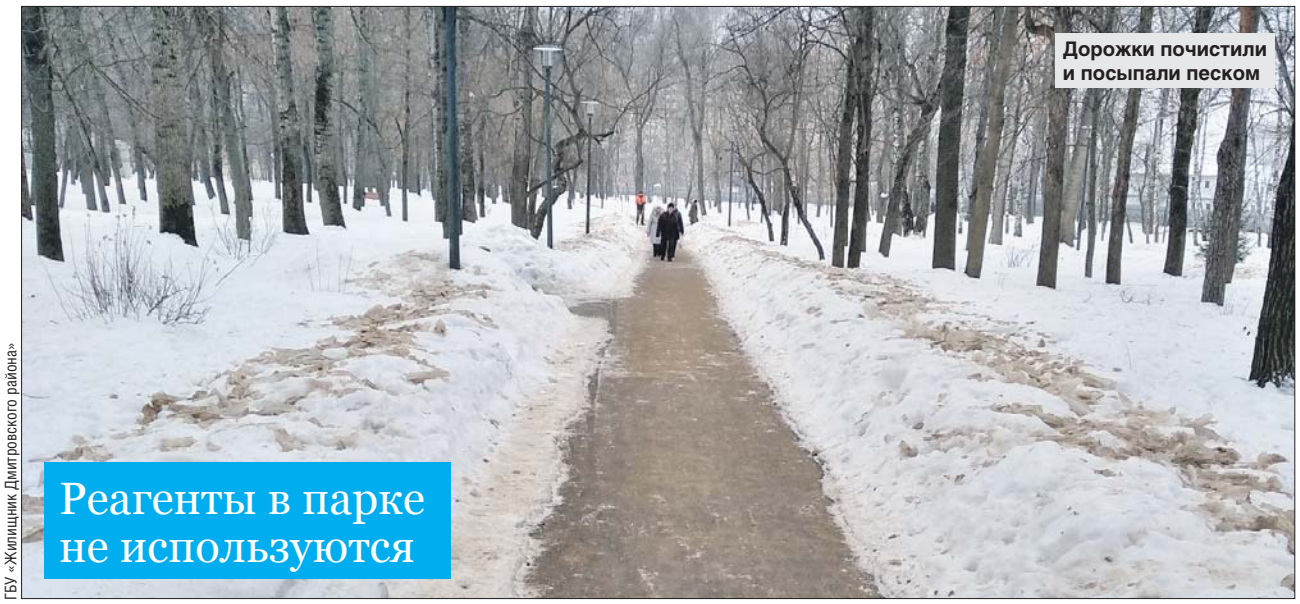

Дорожки почистили и посыпали песком

ГБУ «Жилищник Дмитровского района»

Реагенты в парке не используются

За разъяснениями редакция газеты обратилась в управу Дмитровского района.

— По состоянию на 11 февраля пешеходные дорожки очищены и обработаны песком. Содержание парковых территорий осуществляется в ежедневном режиме силами ГБУ «Жилищник Дмитровского района».

Как пояснили в «Жилищнике», на парковой территории регламентом зимней уборки предусматриваются подметание и сдвигание снега. Также тротуары полностью очищают от снега до основания в соответствии с разработанными схемами уборки.

Песком или другими противоскользящими материалами садовые дорожки посыпают при обледенении. Реагенты в парке не используются.

Маргарита ИВАНОВА

Управа Дмитровского района: Клязьминская ул., 11, корп. 3, тел. **(499) 906-6094**. Эл. почта: **sao-dmitr@mos.ru**. ГБУ «Жилищник Дмитровского района»: Клязьминская ул., 11, корп. 3, тел. **(495) 486-7269**. Эл. почта: **gbu_jil_dmitr@bk.ru**

Выход с «Полежаевской» откроют во II квартале текущего года

?! Когда закончат ремонт вестибюля станции метро «Полежаевская»?

Фаина, ул. Куусинена

— Реконструкцию вестибюля №2 станции «Полежаевская» — первый вагон из центра — Таганско-Краснопресненской линии, включая подуличный переход, планируется завершить во II квартале 2019 года, — сообщили в Дирекции строящегося метрополитена ГУП «Московский метрополитен».

Вестибюль №2 станции «Полежаевская» и часть подуличного перехода под Хорошёвским шоссе и улицей Куусинена были закрыты в апреле 2018 года. Открыть вестибюль планировали 29 декабря. Но сроки были перенесены. По сообщению пресс-службы метрополитена, связано это с тем, что основные ремонтные работы ведутся только в ночные технологические окна без полного закрытия станции для пассажиров.

В ГУП «Московский метрополитен» добавили, что реконструкция вестибюля нужна, чтобы пассажиры с комфортом могли переходить с «Полежаевской» на «Хорошёвскую» через оба вестибюля.

Маргарита ИВАНОВА

Подъезд дома на Дубнинской полностью помыли

?! Больше месяца не убирают в подъезде. Обращения в диспетчерскую не помогают.

Алексей, Дубнинская ул., 16, корп. 4, подъезд 2

Подъезд проверили, сейчас там чисто

Управа района Восточное Дегунино

— По сообщению ГБУ «Жилищник района Восточное Дегунино», техник проверяла состояние 2-го подъезда 6 февраля. Там чисто и убрано. Подъезд мыли полностью 1 февраля. По регламенту полная промывка подъезда осуществляется один раз в месяц, — сообщили в управе района Восточное Дегунино.

В настоящее время уборщик в доме есть: дворник убирает придомовую территорию и подъезды.

Маргарита ИВАНОВА

Управа района Восточное Дегунино: ул. 800-летия Москвы, 32, тел. **(499) 900-4654**. Эл. почта: **sao-ur-vdegunino@mos.ru**

А ИЗ НАШЕГО ОКНА

Газету можно купить на Валдайском

?! Рядом нет ни одного киоска «Печать». Просьба повлиять на ситуацию.

Юрий Викторович, Беломорская ул., 13, корп. 1

— В шаговой доступности от места проживания читателя по адресу: Валдайский проезд, 8, работает в ежедневном режиме киоск «Пресса», — сообщили в управе Левобережного района.

Маргарита ИВАНОВА

В парке Дружбы будет больше скамеек

?! В парке Дружбы очень мало скамеек. Можно ли увеличить их количество? В парке есть памятник афганцам, он в плохом состоянии. Когда его приведут в порядок?

Елена Захаровна, ул. Ляпидевского, 6, корп. 1

— В весенне-летний период 2019 года запланировано комплексное благоустройство парка Дружбы. В рамках этих работ будут установлены дополнительные лавочки. Также планируется провести благоустроительные работы на территории вокруг закладного камня воинам-афганцам, — сообщили в управе Левобережного района.

Анна ФОМИНА

Управа Левобережного района: Флотская ул., 1, тел. **(495) 456-0781**. Эл. почта: **sao-levober@mos.ru**

ПЕНСИОНЕРАМ! 27 февраля
ВСЕ О ДОГОВОРЕ РЕНТЫ
на Дне открытых дверей в «Жилсоцгарантии»
■ Лекция о договоре ренты
■ Встреча с пенсионерами, которые уже заключили договор
■ Круглый стол о правилах выбора плательщика ренты
- Информация о договоре ренты -
Оформляем в пансионаты для постоянного проживания
24 года стабильной работы!
ЖИЛСОЦГАРАНТИЯ Наш сайт: zsg.ru/renta
Запись по телефону: (495) 626 45 55
реклама 0191

РАЗМЕЩЕНИЕ РЕКЛАМЫ
(495) 782-82-12
(многоканальный)
www.edinrek.ru

Все новости округа ежедневно на сайте **severstolici.ru**

МОСКОВСКОЕ ДОЛГОЛЕТИЕ

У Ангарских прудов пройдёт «Зарница» для пенсионеров

26 февраля в 13.00 на танцплощадке парка «Ангарские пруды» пройдут командные игры для пожилых людей «Зимняя зарница». Они организованы УСЗН САО совместно с парком культуры «Лианозовский» в рамках проекта «Московское долголетие».

Пенсионеров, желающих принять участие в «Зимней зарнице», ждут подвижные игры, интересные задания, флешмоб и концертная программа.

Светлана МЕЩЕРЯКОВА

ПКиО «Лианозовский»

Адрес парка: пересечение улицы Софьи Ковалевской и Коровинского шоссе у дома 21/1

Не разбираете речь по телевизору? У вас потеря слуха!
ЦИФРОВЫЕ
СЛУХОВЫЕ АППАРАТЫ
По ценам прошлого года! Только до конца февраля!
м. «Курская», ул. Казакова, д. 6, стр. 1
м. «Третьяковская», ул. Пятницкая, д. 28
м. «Белорусская» ул. 1-я Брестская, д. 62
м. «Сухаревская», ул. Сретенка, д. 27/29
МИР СЛУХА
8 (495) 411-90-16
Скидки до 50% • Выезд специалиста на дом • Бесплатная консультация
ИМЕЮТСЯ ПРОТИВОПОКАЗАНИЯ, НЕОБХОДИМО ПРОКОНСУЛЬТИРОВАТЬСЯ СО СПЕЦИАЛИСТОМ
реклама 0420

ХРОНИКА

В Ховрине задержали угонщиков

В ОМВД по району Ховрино обратился 62-летний москвич. Он сообщил, что неизвестные разбили заднее боковое стекло его автомобиля, припаркованного в одном из дворов на Левобережной улице. Сотрудники полиции по горячим следам задержали подозреваемых приезжих 28 и 38 лет.

На улице Черняховского убили режиссёра

В ходе бытового конфликта в районе Аэропорт в собственной квартире был убит режиссёр короткометражных фильмов. В этот момент в квартире находились пятеро его детей. Драка и убийство произошли у них на глазах. По подозрению в совершении преступления задержан знакомый режиссёра, уроженец Тамбовской области.

В Коптеве обнаружено мумифицированное тело

В полицию поступило сообщение от жителей дома 26, корп. 4, на Коптевской улице о неприятном запахе в подъезде. Полицейские вскрыли дверь в квартиру и обнаружили там мумифицированный труп 60-летнего мужчины. По предварительным данным, тело пролежало в квартире полгода. Причина смерти мужчины устанавливается.

Татьяна БЕЛОНОЖКИНА
По информации УВД по САО

Не имел права садиться за руль

Дело о гибели в ДТП беременной женщины слушается в Савёловском суде

На прошлой неделе в Савёловском суде началось слушание резонансного уголовного дела в отношении 33-летнего автомобилиста. В июне прошлого года он двигался на БМВ по Верхней Масловке и наехал на двух женщин-пешеходов. Одна из них скончалась.

Рожать Наталье предстояло в самые ближайшие дни. На фото с мужем Евгением

Из личного архива Евгения Львова

Домой она так и не дошла

Трагедия усугубилась тем, что погибшая, 28-летняя Наталья Львова, находилась на последнем месяце беременности. Шесть дней врачи боролись за её жизнь, но ни ребёнка, ни мать спасти не удалось.

Информация о трагедии широко разошлась в СМИ и в соцсетях — во многом благодаря мужу погибшей Евгению Львову.

...В тот день его жена возвращалась с последнего обследования от врача. Рожать Наталье предстояло в самые ближайшие дни. Женщины — Наталья Львова и незнакомая с ней москвичка Варвара Бойко — ждали на переходе зелёного сигнала светофора, но их сбила вылетевшая на тротуар иномарка. Варвара получила тяжёлые травмы. Сегодня она идёт на поправку, но ей ещё предстоит долгая реабилитация.

Автомобилист уверяет, что его оклеветали

Евгений вспоминает, что позвонил жене днём, когда она должна была уже быть дома. Но абонент был недоступен.

— Тогда я набрал номер тёщи, стали звонить в скорую. В итоге выяснили, что Наташа в больнице, в реанимации. Я сначала подумал, что рожает, схватил сумку, которую жена приготовила для роддома. А по приезде врач-реаниматолог сказал, что её привезли после ДТП, — говорит Евгений.

Сегодня он хочет добиться, чтобы виновник получил максимальное наказание: ведь фактически он убил двоих.

— Следствие спустя полгода предъявило обвинительное заключение, сейчас начался суд, — сообщил он «Северу столицы».

Четыре высших образования

По версии следствия, водитель находился в состоянии наркотического опьянения, двигался с превышением скорости. Кроме того, одна из шин его автомобиля имела внешние повреждения,

Обвиняемый утверждает, что его подрезала «Тойота»

Агентство «Москва»

обнажающие корд, а в этом случае эксплуатация машины запрещена.

У автомобилиста своя версия событий. На предварительном слушании в суде он заявил, что виновным себя не считает. Что его оклеветали. Он уверял, что ехал с разрешённой скоростью 60 км/ч. Затем, когда стал поворачивать, его якобы подрезал водитель «Тойоты Авенсис» серого цвета.

Адвокаты обвиняемого даже представили несколько благодарственных писем с места жительства и учёбы и сообщили, что он получил четыре высших образования.

Есть видеозапись

Как сообщила старший помощник прокурора САО Юлия Скачкова, сейчас обвиняемый содержится под стражей.

— В принципе ситуация говорит сама за себя, — комментирует Юлия. — Есть видеозапись, на которой запечатлены моменты за несколько секунд до трагедии. Кроме того, доказано, что подследственный во время ДТП был под действием наркотических препаратов. Максимальное наказание за такое преступление предусмотрено в виде лишения свободы на срок от 2 до 9 лет — за причинение смерти двум и более лицам.

Юлия Скачкова отметила, что к ним уже неоднократно обращался супруг пострадавшей по поводу затягивания следствия. Его понять можно. Но следствие всегда связано со сбором доказательств и проведением экспертиз, которые могут длиться довольно долго.

Татьяна БЕЛОНОЖКИНА

ЧТО ДЕЛАТЬ, КОГДА УМЕР БЛИЗКИЙ ЧЕЛОВЕК?

Каждый, кто хоть однажды пережил смерть близкого человека, знает, как тяжелы первые часы после того, как случилось горе. Городская специализированная служба «Ритуал-Сервис» (сайт в Интернете www.ritual.ru), информирует об участившихся случаях мошенничества и значительного завышения цен на оказание ритуальных услуг.

Как уберечь себя от обмана - первые действия

Если горе случилось дома: важно знать и быть готовым к тому, что после сообщения о факте смерти, информация будет продана «чёрным агентам» за сумму не менее 25 тысяч рублей. Помните: пустив в дом незваного гостя, вы, скорее всего, станете его жертвой и переплатите за организацию похорон в 2-3 раза больше по сравнению со стоимостью тех же услуг, заказанных в городской специализированной службе по вопросам похоронного дела.

РЕКОМЕНДУЕМЫЙ ПОРЯДОК ДЕЙСТВИЙ:

1. Обратитесь в проверенную городскую специализированную службу по телефону 8 (499) 129-53-77 (КРУГЛОСУТОЧНО) и вызовите сотрудника городской ритуальной службы.

2. Запишите Ф.И.О. выехавшего к вам сотрудника, чтобы не ошибиться и открыть дверь именно ему.

3. Дождавшись специалиста, вместе вызовите сотрудников скорой помощи (тел. 103) и полиции (тел. 102).

4. Ни в коем случае не передавайте кому-либо паспорт усопшего до заключения договора ритуальных услуг.

Если горе случилось в больнице: чаще всего о наступлении смерти сообщают сотрудники ритуальной компании при больнице. Пользуясь своим положением, они предлагают свои услуги по завышенным ценам, заманивая родственников фиктивной скидкой на услуги морга.

РЕКОМЕНДУЕМЫЙ ПОРЯДОК ДЕЙСТВИЙ:

1. Обратитесь по телефону 8 (499) 129-53-77 (КРУГЛОСУТОЧНО) и вызовите сотрудника городской ритуальной службы.

2. Вместе с прибывшим сотрудником отправляйтесь в морг для оформления документов и оплаты услуг медучреждения.

Круглосуточная консультация по вопросам организации похорон по телефону 8 (499) 129-53-77 или на сайте службы www.ritual.ru

ГБУ РИТУАЛ
Договор № 10 ЦДС/К-19

Реклама 18+

0311

Жильё у метро «ЦСКА» подорожало наполовину

В САО значительно выросли цены на квартиры у новых станций

В домах, расположенных в 10-15 минутах ходьбы от новых станций метро, дорожают квартиры. И больше всего цены выросли в Северном округе столицы. Об этом сообщили специалисты аналитического центра «ИНКОМ-Недвижимости». Сколько сейчас в округе стоят квартиры у новых станций, выяснила корреспондент «Севера столицы».

Улучшилась транспортная доступность

За последние два года в Северном округе появились девять новых станций: «Петровский парк», «ЦСКА», «Хорошёвская», «Окружная», «Селигерская», «Верхние Лихоборы», «Ховрино», под Новый год открылись «Беломорская» и «Савёловская». Специалисты утверждают, что в большинстве случаев цены на квартиры, расположенные в пешей доступности от этих станций, выросли в среднем на 7-8%.

— Причина роста цен — в улучшении транспортной доступности районов, — объясняет руководитель аналитического центра агентства «ИНКОМ-Недвижимость» Дмитрий Таганов. — К примеру, в Бескудниковском районе до открытия в прошлом году «Верхних Лихобор», «Селигерской» и «Окружной» вообще не было подземки — только платформа МЦК «Окружная», открывшаяся в 2016 году. Однако её было недостаточно для полноценного обслуживания как этого, так и соседних районов.

При этом существеннее всего подорожали квартиры у станции «ЦСКА»: с декабря 2017-го по декабрь 2018-го цена за 1 кв. метр взлетела на 50% — с 170,9 тыс. рублей до 256,4 тыс. рублей. На сегодняшний день это самое значительное подорожание по всей Москве.

— В первую очередь это связано с тем, что до определённого времени жилой фонд около станции «ЦСКА» не был сформирован, а после начала строительства потребовалось какое-то время, чтобы новые объекты перешли во вторичный сегмент. В результате выбор вторичного жилья здесь невелик и при его пополнении качественными предложениями с первичного сегмента цена существенно вырастает, — говорит Дмитрий Таганов.

Специалисты отмечают: такое повышение цен неоправданно

На «салатовой» ветке чуть дешевле

Специалисты компании «ИНКОМ-Недвижимость» также посчитали среднюю стоимость квартир, выставленных на продажу около новых станций в САО. Они учли все предложения, начиная от однушек и заканчивая многокомнатными квартирами.

Так, возле станций «Верхние Лихоборы», «Окружная», «Селигерская», «Беломорская», «Савёловская» и «Ховрино» жильё в среднем обойдётся примерно в 6,9-8,8 млн рублей. У метро «Петровский парк» — в 11,2 млн рублей. А самая дорогая средняя стоимость квартир у метро «Хорошёвская» — 22,6 млн рублей и у метро «ЦСКА» — 32,3 млн рублей.

За такие деньги вряд ли купят

В «МИЭЛЬ-Сети офисов недвижимости» рассказали, сколько на данный момент стоит самое доступное жильё возле новых станций.

Так, в пяти минутах от метро «ЦСКА» на Ходынском бульваре самая дешёвая квартира стоит 6,5 млн рублей — это однушка площадью 31,8 кв. метра. В ней нет отделки, планировка свободная.

В пяти минутах от «Беломорской» на Смольной улице за 5,2 млн рублей выставлена на продажу квартира без балкона в черновой отделке, её площадь 27,2 кв. метра.

За 4,2 млн рублей можно купить однушку площадью 38 кв. метров в 13 минутах ходьбы от метро «Окружная» на Дмитровском шоссе.

Специалисты отмечают, что с момента открытия новых станций многие собственники неоправданно подняли цены на свои квартиры. Предполагается, что без согласия снизить стоимость им вряд ли удастся найти покупателей.

Анна КРИВОШЕИНА

ЧТО ТАКОЕ ПРИЖИЗНЕННЫЙ ДОГОВОР
НА ОКАЗАНИЕ РИТУАЛЬНЫХ УСЛУГ?

Прижизненный договор – это документ, описывающий обязательства специализированного агентства перед заказчиком относительно проведения будущей церемонии погребения. В нём излагается список предоставляемых услуг, согласовывается набор товаров, указывается необходимость проведения религиозной службы и прочие детали. Агентство гарантирует точное соблюдение всех пунктов без каких-либо доплат в случае ухода из жизни оговоренного в соглашении лица.

Уверенность и финансовые гарантии

Все товары и услуги оплачиваются по ценам, действующим на момент заключения договора. Это означает, что вы фиксируете расходы и на них больше не действуют инфляция, курс валюты и общее изменение цен. Все расходы фиксируются и в случае удорожания полностью покрываются за счёт агентства.

Организация будущих похорон для себя или своих родственников

Среди заключивших соглашение часто встречаются не только одинокие люди, но и семейные, которые не желают быть в тягость детям и внукам и потому решают самостоятельно оплатить церемонию прощания, проявляя таким образом заботу о тех, кого любят.

Особенности прижизненного договора

Важно знать, что, заключая прижизненный договор, человек приобретает не просто гроб, катафалк или памятник, а получает уверенность в том, что заранее спланированные проводы пройдут на достойном уровне и в соответствии с его представлениями, а родные и близкие не испытают никаких финансовых и организационных проблем.

Заключив договор, вы будете уверены в том, что процедура прощания пройдёт достойно и в полном соответствии с вашими пожеланиями.

КРУГЛОСУТОЧНАЯ КОНСУЛЬТАЦИЯ : 8 (495) 181-98-31

RITUAL.RU

0247 ООО «Ритуал.ру» ИНН 7704385825

Реклама +18

Слишком правильное питание

Как не перестараться, увлекаясь здоровой едой

Всё больше людей стараются вести здоровый образ жизни. Но некоторые впадают в крайности, которые могут навредить здоровью, привести к анорексии или булимии. С недавних пор специалисты выделяют также орторексию — навязчивое стремление к здоровому питанию. Об орторексии «Северу столицы» рассказал **Никита Чернов**, медицинский психолог из Бегового, заведующий отделением психотерапевтической помощи и социальной реабилитации психиатрической клинической больницы №1 им. Н.А.Алексеева Департамента здравоохранения г. Москвы.

Выбирают друзей по диете

Елена Цой из Левобережного района стала активно заниматься фитнесом и решила сесть на пожизненную диету, питаясь исключительно полезными продуктами. Новый образ жизни привёл к тому, что в гости она теперь ходит со своим контейнером с едой, в числе друзей она оставила только тех, кто питается так же, как она.

Как бы не съесть дурного

Опасность орторексии в том, что зацикленность на правильном питании значительно ухудшает качество жизни человека.

— Он постоянно в напряжении — как бы не съесть что-то не то. И склонен оценивать людей только по принципу правильного питания, — говорит Никита Чернов. — Это приводит к повышенной тревожности и социальной дезадаптации.

По словам психолога, в чистом виде орторексия встречается редко. Обычно это проявление либо анорексии, либо невроза навязчивых состояний или психотического расстройства. В зависимости от сопутствующего заболевания пациенту предложат варианты лечения. В любом случае потребуется длительная психотерапия.

Примерный рацион на день

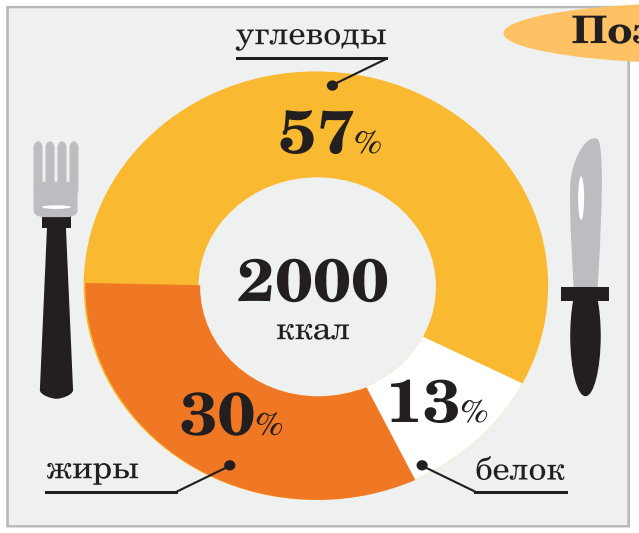

Завтрак

Сложные углеводы плюс белок

овсяная каша с ягодами и яйцо или омлет с сыром

Обед

Сложные углеводы плюс белок

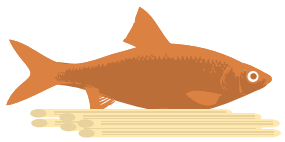

паста и рыба

Перекус

яблоко или другой фрукт

Поздний ужин

Белок

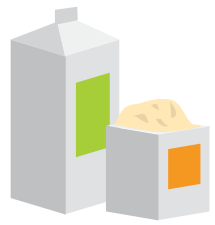

нежирный творог, кефир

Ужин

Клетчатка плюс белок

салат и запечённая куриная грудка

Елена ходит в гости со своей едой

Не лишайте себя удовольствия

Термин «орторексия» ввёл в обиход врач Стивен Бретмен.

Он составил опросник, по которому можно понять, есть ли у вас склонность к орторексии.

Если вы решили изменить своё питание, не стоит делать это радикально.

— Изучите всю имеющуюся информацию, посоветуйтесь с диетологом и только тогда начинайте действовать, — советует психолог. — Удовольствие от еды — одно из базовых, и не стоит себя его лишать, а похудеть и улучшить самочувствие можно без ущерба для психики, придерживаясь разумных, но не чрезмерных ограничений.

Елизавета БОРЗЕНКО

ПРОВЕРЬ СЕБЯ

Опросник Бретмена

- Я так много времени посвящаю выбору и приготовлению здоровой еды, что это мешает работать, общаться с друзьями и семьёй, учиться.
- Если приходится съесть нездоровую еду, я переживаю и чувствую стыд. Трудно даже смотреть, как едят неправильные продукты другие люди.
- Моё настроение, спокойствие и счастье зависят от того, насколько правильно я питаюсь.
- Иногда я хочу ослабить диету, например за праздничным столом, но не могу этого сделать (этот пункт не касается людей с заболеваниями, из-за которых приходится всегда держать строгую диету).
- Я постоянно выбрасываю из рациона продукты, которые кажутся недостаточно здоровыми, и ужесточаю диету.
- Я питаюсь, как считаю правильным, но теряю вес слишком сильно и наблюдаю признаки нехватки питательных веществ: выпадают волосы, кожа стала проблемной, чувствую слабость.

Если вам подходят хотя бы два пункта из его списка, стоит обратиться за консультацией к специалисту.

ПКБ №1 им. Н.А.Алексеева: Загородное ш., 2, тел.: **(495) 952-8620, 8-925-840-2433**.
В клинику расстройств пищевого поведения при ПКБ №1 им. Н.А.Алексеева москвичи могут обратиться бесплатно

НА ПРИЁМЕ У ПСИХОЛОГА

Заставляю сына ходить в школу

?! ***Моему сыну 10 лет. Ему довольно сложно даётся учёба в школе, особенно математика. Последние недели силой заставляю ходить в школу. Раньше злился на преподавателя, говорил, что она несправедлива. Сейчас молчит и просто отказывается выходить из дома. Что делать?***

Александра, Тимирязевский район

Отвечает психолог **Любовь Выжанова**:

— Всем известно состояние, когда после очередных неудач опускаются руки, начинаешь думать, что изменить ничего нельзя. Это состояние называют выученной беспомощностью. Есть люди, которые находятся в таком состоянии постоянно: опыт неудачи вызывает у них ожидание только неудачи. Выученная беспомощность приобретает хронический характер. Такой ребёнок считает себя виноватым во всех бедах, а редкие достижения объясняет стечением обстоятельств. Родители, которые говорят: «Вечно ты двойки получаешь», формируют как раз такой стиль.

Правильно будет сказать так: «Ты умный ребёнок, но сегодня у тебя не получилось верно выполнить задание. Давай вместе подумаем, что мы можем сделать, чтобы ты справился завтра».

Помогите ребёнку начать делать хоть что-нибудь. Смысл этого в том, чтобы включилась воля и появилась вера в значимость своих действий. Подход «делаю, потому что выбрал делать» позволяет вернуть ощущение способности влиять на ситуацию.

Важно помочь найти и отметить конкретные случаи успеха у ребёнка в прошлом. В настоящем ставьте маленькие, реальные цели и обязательно отметьте победу!

Со временем из отдельных положительных деталей у ребёнка получится новая, успешная история о себе.

Обратиться за бесплатной психологической помощью в САО можно в ГБУ «Кризисный центр помощи женщинам и детям»: ул. Дубки, 9а, тел. **(499) 977-1705**

Новости, фото, видео, конкурсы, призы, приколы от любимой газеты — каждый день в вашей ленте!

Заходите, подписывайтесь, комментируйте и ставьте лайки. Самые активные участники станут героями наших публикаций

Ищите «Север столицы» в социальных сетях!

«ВКонтакте» — vk.com/severstolizy
«Фейсбук» — www.facebook.com/Север-Столицы-590623834478807
«Твиттер» — www.twitter.com/severstolizy
«Инстаграм» — www.instagram.com/sever_stolizy

В центре скандала — мопсы

Почему в Тимирязевском закрыли зоокафе

Сначала февраля продолжается противостояние между владельцами зоокафе «Мопс Тайм», расположенного на Дмитровском ш., 5, корп. 1, и зоозащитниками. Антикафе, где можно было пообщаться с мопсами, было открыто в середине декабря, но проработало недолго: владельцев заподозрили в ненадлежащем уходе за собаками.

Сейчас заведение закрыто, администрация на звонки не отвечает

Фото автора

Резонансный пост

Волна негодования поднялась после эмоционального поста в соцсети одной из посетительниц. Девушка написала, что увидела «вымотанных щенков».

«Их там семь штук, бедные, еле двигаются, лежат на руках. Их всё время дёргают, не дают поспать. Им нужен сон и отдых!» — возмущалась она.

Её отзыв получил резонанс, и буквально за несколько дней более 15 тысяч человек подписали петицию, призывавшую закрыть зоокафе.

Прочитав в соцсетях пост о «самом милом кафе «Мопс Тайм», владелица питомника мопсов Елена Дроздовская встала во главе активистов.

— Я всю свою сознательную жизнь посвятила кинологии, и у меня сразу возникло много вопросов к владельцам подобного заведения. Прежде всего: откуда там появились щенки, как за ними ухаживают и, самое главное, что с ними будет дальше, когда ими наиграются? — рассказала она.

В зоокафе находились щенки мопсов

Вместе с единомышленниками она отправилась в кафе поговорить с владельцами. По её словам, общаться с ними администрация не пожелала, но было ясно, что в основе концепции заведения — контактный зоопарк.

Сейчас щенки находятся у владельца кафе и его сотрудников

В первые дни скандала владельцы зоокафе парировали обвинения. Они уверяли, что все мопсы привиты и регулярно проходят обследования в ветклиниках. У каждой собаки есть своё собственное место для отдыха, куда вход гостям запрещён. Кормят собак три раза в день. Да и не всем посетителям кафе так уж и не понравилось: на сайте можно найти и положительные отзывы. Потом администрация перестала комментировать ситуацию.

Приостановили работу

После обращений активистов зоокафе осмотрели сотрудники Роспотребнадзора. Они установили, что там действительно содержат животных и оказывают услуги общественного питания, что запрещено санитарными правилами. На момент осмотра в зале для посетителей находилось семь мопсов, но документы, подтверждающие вакцинацию собак против бешенства, представлены не были.

8 февраля на сайте столичного Управления Роспотребнадзора появилось сообщение, что деятельность заведения приостановлена на 45 суток.

Двери закрыты

Сейчас двери «Мопс Тайм» закрыты. Никаких объявлений нет. Найти зоокафе оказалось не так-то просто — оно расположено в торце многоэтажного жилого дома. Ни продавец гастронома, расположенного в соседнем доме, ни местный дворник, ни прохожие о таком заведении даже не слышали.

— Я мопсов просто обожаю! У меня дома все аллергики, никогда в жизни не имела ни кошек, ни собак. Сходила бы, посмотрела, жаль, что закрыли, — удивилась жительница Тимирязевской улицы Юлия.

К сожалению, владельцы кафе ни на какие попытки с ними связаться не ответили.

Намерены бороться дальше

К ситуации подключились и представители Мосгордумы. Председатель Комиссии Мосгордумы по экологической политике Зоя Зотова сообщила, что она уже направила обращение в Комитет ветеринарии г. Москвы, в МВД и в управу Тимирязевского района.

— Мы намерены бороться дальше и довести дело до конца — вплоть до полного закрытия кафе, — говорит Зоя Зотова. — Я продолжу контролировать ситуацию. Пока все щенки находятся у владельца кафе и его сотрудников.

«Север столицы» будет следить за развитием событий.

Татьяна БЕЛОНОЖКИНА

Как онлайн записаться на приём в ветеринарную клинику

На правах рекламы

ПРОЕКТ ПРАВИТЕЛЬСТВА МОСКВЫ

ГОРОДСКАЯ ПРОГРАММА СТРАХОВАНИЯ ЖИЛЬЯ

ОПЛАТИТЕ СТРАХОВКУ ВМЕСТЕ С КОММУНАЛЬНЫМИ ПЛАТЕЖАМИ

В столице более 20 лет действует Городская программа страхования жилья. С ее помощью ежегодно почти два с половиной миллиона семей обеспечивают надежную страховую защиту своих квартир.
Почему эта услуга так популярна у москвичей?

Прежде всего, страховка стоит очень недорого: главным образом, благодаря поддержке Правительства Москвы, участвующего в возмещении ущерба. Ежемесячный страховой взнос всего 1,79 руб. за квадратный метр. Многих привлекает простой и удобный способ заключения договора. Однако вопросы остаются. Можно ли доверять страховщикам? От каких неприятностей защищает страховка, как ее оплачивать? А главное, как возместить ущерб, если с квартирой что-то случится?

На вопросы читателей отвечают специалисты страховой компании «АльфаСтрахование» и ГБУ «Центр имущественных платежей и жилищного страхования».

Оплачиваю страхование квартиры по Единому платежному документу. В каких случаях можно рассчитывать на возмещение ущерба?

Ущерб возмещается при повреждении застрахованного жилья из-за происшедших как в жилом помещении, так и за его пределами: пожара и правомерных действий по его ликвидации; взрыва по любой причине (кроме теракта); аварий систем отопления, водопровода, канализации, а также внутренних водостоков.
К страховым случаям также относятся повреждения или уничтожение жилья в результате сильного ветра (свыше 20 м/с), урагана, смерча, шквала, а также сопровождающих их атмосферных осадков.

В городской программе страховая стоимость 1 кв. м составляет 42 000 рублей. Следовательно, максимальная сумма возмещения для квартиры площадью 53 кв. м не превысит 2 226 000 рублей. Но этого недостаточно для покупки квартиры, если застрахованное жилье будет разрушено, например, взрывом бытового газа. Значит, в таких случаях страховка не поможет?

Поможет. Если застрахованная квартира будет разрушена или станет непригодной для проживания, договор страхования предусматривает обязательства Правительства Москвы по предоставлению благоустроенного жилого помещения, взамен утраченного зарегистрированным в квартире собственникам.

Что нужно делать в случае залива квартиры?

Незамедлительно заявить о происшествии в диспетчерскую службу управляющей домом организации, затем в течение 3 рабочих дней сообщить о случившемся в страховую компанию «АльфаСтрахование» по телефону + 7 495 788 09 99.

Какие документы потребуются для возмещения ущерба?

Достаточно предъявить специалисту страховой компании, проводящему осмотр поврежденного жилья и оценку ущерба, следующие документы:
— паспорт
— правоустанавливающий документ на квартиру
— акт из компетентной организации (МЧС, управляющей домом компании и др.), устанавливающий техническую причину страхового события
— документ, подтверждающий уплату страхового взноса
Следует также заполнить заявление на получение страхового возмещения, указав в нем банковские реквизиты для перечисления денежных средств.

Сосед с верхнего этажа залил мою квартиру горячей водой. Он самостоятельно установил дополнительные батареи центрального отопления, нарушив условия монтажа. Можно ли рассчитывать на возмещение ущерба? Есть ли у страховой компании возможность наказывать таких безответственных жильцов?

Да, ущерб будет возмещен. При этом к страховщику, выплатившему страховое возмещение, переходит право требования компенсации от лица, ответственного за убытки. Размер требования не может превышать выплаченную сумму.

Как часто и по каким причинам страховщики отказывают в возмещении ущерба?

Отказы составляют менее 1,5 % от всех принятых решений по расследованию страховых событий. Основная причина отказов – неуплата страхового взноса по Единому платёжному документу в месяце, предшествующем страховому событию. Помните, в неоплаченный период ущерб, причиненный квартире, не возмещается. Например, чтобы квартира считалась застрахованной в течение марта, нужно уплатить очередной страховой взнос не позднее 28 февраля, месяц оплаты коммунальных платежей при этом не важен. Ущерб не возместят, в частности, если повреждение или уничтожение застрахованного жилого помещения произошло по причине, не предусмотренной договором страхования.

Оплачиваю страховку вместе с коммунальными услугами. Соседи надо мною посмеиваются, говорят, что я одна такая доверчивая. Интересно, сколько квартир застраховано в нашем округе?

Городская программа продолжает завоевывать доверие москвичей. Сегодня в Северном административном округе застраховано 148 тысяч квартир, и это больше, чем в прошлом году (в целом по городу застраховано 1 954 846 квартир). Кстати, в 2018 г. 6061 московская семья получили адресную финансовую помощь в размере 192,6 млн руб.

ОБЯЗАТЕЛЬСТВА ПРАВИТЕЛЬСТВА МОСКВЫ

Правительство Москвы участвует в возмещении ущерба по страховым случаям:

— при повреждении квартиры выплачивается субсидия из городского бюджета в дополнение к возмещению страховой компании
— при уничтожении жилого помещения или признании его непригодным для проживания предоставляется другое благоустроенное жилье

С 01.01.2018 по 31.12.2020 в системе страхования в жилищной сфере города Москвы в ЗАО и САО участвует АО «АльфаСтрахование»

8 495 755 65 69 / 8 495 788 09 99 / **www.alfastrah.ru**

АО "АльфаСтрахование", Лицензия ЦБ РФ СИ №2239 от 13.11.2017 г.; ОГРН 1027739431730

АЛЬФА СТРАХОВАНИЕ

www.gcgs.ru **8(499) 238 04 94**

0249

Дарите мужчинам помидоры!

Как смастерить к 23 Февраля нестандартный букет в подарок

Каждый раз, когда приближается День защитника Отечества, приходится решать непростую задачу по выбору подарка. Если женщине всегда можно презентовать цветы, то для мужчин универсальных подарков нет (пена для бритья не в счёт). Но с недавних пор умельцы стали составлять букеты не только из цветов, но и из овощей, сыра и даже из носков. Такой вариант вполне подойдёт как подарок мужчине. О нестандартных букетах рассказала флорист магазина на Коровинском шоссе **Ирина Одинцова**.

Рыба в газете

Наибольшей популярностью у покупателей пользуются букеты из солёностей и из копчёностей. Компонентами могут быть копчёный сыр «косичка», вяленая рыба, арахис, фисташки, чипсы, сухарики и семечки. Главное — чтобы продукты были с длительным сроком хранения.

— Мужчины оценят практичность такого подарка, — говорит Ирина Одинцова. — Все продукты, из которых состоит букет, человек может купить сам в любое время. Поэтому наша задача — красиво оформить то, что мы каждый день видим на прилавке. Для этого я использую крафтовую бумагу — отлично подойдёт принт в виде газеты, — ленты, бечёвку.

Из носков можно соорудить танк, корабль или торт

Для чайной души

Для сладкоежек подойдёт чайный букет. В него можно включить чай или кофе в небольшой жестяной банке или чайные пакетики, выложенные красивым узором, а также сок, печенье, баранки, мармелад, зефир и шоколад. Элементы крепят друг к другу скотчем или надевают на шпажку.

— Можно дарить такие букеты близким, а можно использовать как корпоративный подарок, — советует Ирина Одинцова. — В коллективах работают люди разных возрастов и увлечений, а от чая с печеньем, скорее всего, никто не откажется.

С грядки — в букет

Основой букета для мужчины могут стать свежие овощи. Красные помидоры, острый и сладкий перец, редис и чеснок, украшенные листьями салата, перьями лука и завёрнутые во флористическую упаковку, внешне будут напоминать букет цветов.

— Наша заказчица рассказывала, как она встретила своего молодого человека в аэропорту с внушительным букетом из ярких овощей, сыра и зелени, — говорит Ирина Одинцова. — Прохожие оборачивались, рассматривали букет. Потом пара отметила дома приезд, и в качестве блюд были продукты из букета.

Мужчины оценят практичность такого букета

Андрей Дмытрив

Стрельба из носков

Обыграть идею самого банального подарка можно за счёт оригинальной подачи. Дарить на праздник носки считается дурным тоном, однако близкие люди — муж, сын или брат — наверняка оценят композицию из этих предметов гардероба.

— Свернуть носочки можно в виде бутона розы, — продолжает Ирина Одинцова. — Плотно сложенные носки крепят на шпажку и оборачивают в упаковочную бумагу. Можно соорудить из носков танк, корабль или торт. Для танка понадобятся шесть носков. Из четырёх делают трубочки, укладывают рядом — получаются гусеницы. Сверху — такая же трубочка в виде башни, в неё можно вставить шариковую ручку. Конструкцию закрепляют лентой.

Миллион алых раков

Раки и креветки также подходят в качестве основы для букета. Их отваривают, украшают зеленью и лимоном. Но есть у такого подарка два недостатка: цена и небольшой срок хранения.

— Я советую не заказывать такой букет в магазине, а сделать его самостоятельно, чтобы он не успел испортиться, — отмечает Ирина Одинцова.

Креативный букет можно сделать своими руками. Для этого нужно запастись двусторонним скотчем, клеевым пистолетом, шпажками, упаковочным материалом и терпением. Во время работы с продуктами питания рекомендуется использовать одноразовые целлофановые перчатки.

Ольга ФРОЛОВА

Новости, фото, видео, конкурсы, призы, приколы от любимой газеты — КАЖДЫЙ ДЕНЬ В ВАШЕЙ ЛЕНТЕ!

Ищите «СЕВЕР СТОЛИЦЫ» в социальных сетях!

Заходите, подписывайтесь, комментируйте и ставьте лайки
Самые активные участники станут героями наших публикаций

- «ВК» — www.vk.com/severstolizy
- «Фейсбук» — www.facebook.com/Север-Столицы-537055263103201
- «Твиттер» — www.twitter.com/severstolizy
- «Инстаграм» — www.instagram.com/sever_stolizy

В каких ситуациях могут уволить с работы за прогул?

?! *Что вообще считается прогулом и когда могут за него уволить?*

Светлана, Вятская улица

Отвечают специалисты правового центра «Вектор».

Уволить работника за прогул можно, если он отсутствует на рабочем месте без уважительных причин в течение всего рабочего дня или более четырёх часов подряд. Трудовой кодекс РФ не содержит перечня уважительных причин для отсутствия работника на рабочем месте, однако уважительными могут быть признаны ряд случаев. До увольнения работодатель должен затребовать от работника письменное объяснение о причинах его отсутствия на работе и принять соответствующее решение дисциплинарного наказания. Решение работодателя, в том числе и прогул, может быть обжаловано работником в государственную инспекцию труда или в суде.

Вектор © Московский Правовой Центр
- бесплатные юридические консультации
- защита в суде
- досудебное урегулирование споров
- сопровождение сделок

www.mpcvector.ru
Т. 8 (495) 21-21-027 без обеда и выходных С 10.00 до 20.00
«Бибирево», ул. Плещеева, д. 18, корп. 2.
«Менделеевская», ул. Новослободская, д. 26, стр. 1, 2-й под., оф. 233
«Алексеевская», пр-т Мира, д. 95, стр. 1, 5-й эт., оф. 13
«Семёновская», ул. Щербаковская, д. 3, 3-й эт., оф. 311
«Октябрьская», Ленинский пр-т, д. 2а, 2-й эт., оф. 218
реклама 0402

Каштаны в сквер на 2-й Песчаной привезли с ВСХВ

Видный учёный Семён Алексеев жил на Соколе

Семён Алексеев разрабатывал программы обучения агрономов

Помните фонтан в фильме «Неисправимый лгун», мимо которого ходит на работу герой Георгия Вицина? Этот эпизод снимался в начале 1970-х годов в сквере на 2-й Песчаной. В кадре хорошо видны и густая зелень, и разросшиеся каштаны. За 20 лет до этого, в 1951 году, саженцы этих деревьев привёз сюда видный учёный-селекционер, начальник управления растениеводства ВДНХ (тогда ВСХВ — Всесоюзная сельскохозяйственная выставка) Семён Алексеев. Он с семьёй в те годы получил квартиру в новостройке на Соколе — сейчас это дом 2 на 2-й Песчаной улице.

Один из первых домов

— В 1948 году на месте пустырей и старых бараков началось строительство новых кварталов — наш дом был одним из первых, — рассказывает внучка учёного Наталия Жогова.

Квартал в стиле сталинского ампира в этом микрорайоне создавался архитектором Зиновием Розенфельдом, проект курировал Каро Алабян. С последним Семён Алексеев был знаком по ВДНХ: Каро Семёнович создавал павильон «Армения».

По предложению Каро Алабяна землю из котлованов для новостроек не стали увозить, а ссыпали в глубокий овраг, по которому протекала речка Ходынка. В 1951 году речку забрали в трубу, а на засыпанной территории началось создание сквера, в этом принял участие и Семён Алексеев.

Ушёл к красным с Чапаевым

Семён Алексеев родился в 1897 году неподалёку от Уфы, семья жила бедно, но все дети получили высшее образование.

Семён окончил сельхозучилище, но шла империалистическая война, Алексеева мобилизовали и направили на Румынский фронт, в части генерала Брусилова. В те же месяцы там служил Василий Чапаев.

— Дед всю жизнь не любил роман Фурманова: считал, что Чапаев там изображен неверно. Ничего от разбитного рубахи-парня в Василии Ивановиче не было, — рассказывает внучка Семёна Алексеева.

Когда Чапаев решил перейти к большевикам, Алексеев пошёл с ним.

Сразу два факультета

В 1924 году Алексеев поступил в Омске на рабфак, затем в Сибирскую сельскохозяйственную академию, где окончил сразу два факультета — агрономический и экономический.

Потом организовывал и поднимал совхозы и колхозы, создавал селекционные станции и научные институты. Он создал Сибирский НИИ зернового хозяйства и стал его первым директором.

Носил на руках

В колхозе, который его направили поднимать, было много ссыльных кулаков, они были озлоблены, мстили за успехи коллективизации. Однажды в дом Алексеевых ворвались, убили их младшую дочь, ранили Семёна Григорьевича и его жену Валентину. У него был инсульт и паралич, она потеряла много крови. Но едва оправившись, Семён Григорьевич вышел на работу.

С Валентиной Семён Алексеев познакомился в середине 1920-х годов, она тоже училась в Сибирской академии.

— Они очень любили друг друга всю жизнь. После той трагедии у неё было очень слабое здоровье. Чтобы её радовать, дедушка покупал платья, приносил апельсины и другие фрукты, — вспоминает Наталия Борисовна.

Он носил её на руках, порой в прямом смысле слова. Когда она приходила с работы усталая, иногда просила: «Сёмка, потаскай меня!» Она была миниатюрная, совсем лёгонькая.

И наоборот, если Семён возвращался с работы расстроенным, накормит его, а потом уводит гулять, чтобы он мог выговориться. Они гуляли часами.

«Прибыть в течение двух дней»

На пожелтевшем бланке телеграммы, которая пришла в Ялту, в Никитский ботанический сад, который Алексеев в то время возглавлял, — полоска текста: «Прибыть в течение двух дней».

— Шла подготовка к открытию ВСХВ — Всесоюзной сельскохозяйственной выставки, будущей ВДНХ. Его назначили начальником управления растениеводства. Он организовал на ВСХВ постоянно действующий агроуниверситет — обучение агрономов и зоотехников. Выставка стала цветущим садом. Дедушка обожал георгины, гладиолусы, разыскивал талантливых садоводов, которые могли создавать из цветов удивительные орнаменты, — говорит Наталия Борисовна.

Когда началась война, Семён Григорьевич, несмотря на бронь, ушёл в ополчение. Воевал на Волховском фронте, участвовал и в обороне Ленинграда и Москвы.

Второй раз Алексеева направили на ВСХВ в 1949 году. Нужно было восстановить утраченные во время войны сортовые посевы, создать новые коллекции сельскохозяйственных культур, обучить передовым методам новых агрономов и зоотехников. Семён Григорьевич также возродил территорию Главного ботанического сада, восстановил Мичуринский сад.

Алексеев составлял задания на проектирование павильонов «Зерно», «Садоводство», «Шелководство», «Механизация сельского хозяйства» и др. Под его руководством работали 16 павильонов и почти полторы тысячи человек.

Мороженое с розочкой

— Я хорошо помню: середина шестидесятых, лето, мне пять или шесть лет, мы с бабушкой идём гулять, — говорит Наталия Жогова. — Бабушка — с очень прямой спиной, в светлом лёгком пальто, обязательно в чулках и в тонких перчатках. Мы идём в сквер с каштанами, на перекрёстке — стеклянная будка с милиционером, как в «Дяде Стёпе». Возле фонтана — будка с мороженым. Мы покупаем вафельный стаканчик за 19 копеек с кремовой розочкой. Бабушка достаёт из сумочки и даёт мне чайную ложку...

«Возле фонтана стояла будка с мороженым, мы брали стаканчик за 19 копеек»

Сквер с фонтаном — знаковое для района Сокол место

Марина Шагина

Марина МАКЕЕВА

Фото предоставлены Наталией Жоговой

Мотогонки и рассказы о русском оружии

Как отметить в САО День защитника Отечества

Учреждения культуры и спорта Северного округа подготовили к **23 Февраля** тематические события — от концертов до автогонок, посетить которые можно бесплатно.

Помахать шашкой на ипподроме

На Центральном московском ипподроме (Беговая ул., 22) праздничная программа начнётся **24 февраля** в 11.00. После торжественного митинга пройдут авто- и мотогонки, соревнования на багги (вид внедорожника). Все желающие смогут принять участие в мастер-классах по сборке автоматов, силовому экстриму и владению казачьей шашкой.

А также гостей ждут показательные выступления по казачьей джигитовке, военно-полевая кухня и праздничный концерт.

Вход свободный. Тел. **(495) 945-0437.**

Праздник в честь защитников Отечества пройдёт **23 февраля** в 14.00 в Савёловском парке (Петровско-Разумовский пр., 29). Молодёжная палата Савёловского района, страйкбольный союз «Альянс» при поддержке управы района представят выступление стрелково-спортивного подразделения «Чёрный вереск» будут полевая кухня, тир с опытными инструкторами, интерактивные игры, в которых может принять участие любой желающий.

Тел. **8-903-770-0786**, Ильдар Аляутдинов.

На ипподроме пройдут авто- и мотогонки

pixabay

Гостей ждёт мастер-класс по сборке автомата

Концерт в «Неге» и выставка в «Огоньке»

В центре культуры и творчества «Нега» (Дмитровское ш., 33, стр. 5) патриотический праздник отметят **22 февраля**. Мемориально-патриотическая акция у памятника воинам-тимирязевцам, погибшим во время Великой Отечественной войны, состоится в 11.00. А вечером, в 19.00, все коллективы центра «Нега» исполнят концерт «Ради жизни на Земле».

— Все участники — от самых маленьких до взрослых — покажут номера на военно-патриотическую тему. Я тоже спою наши любимые песни, в их числе «Есть только миг...», — рассказал художественный руководитель центра «Нега» Георгий Аветисян.

Вход свободный. Тел. **(499) 976-5895**.

Клуб «Огонёк» (Зеленоградская ул., 33а) предлагает жителям принять участие в памятной выставке «Наши деды», которая будет работать с февраля до конца марта.

— Каждый может принести на выставку фотографии своих родных, кто воевал, пережил войну или трагически погиб, — пояснила администратор клуба «Огонёк» Наталья Луговая.

Тел. **(495) 451-6409**.

Кинохроника и конкурсы в библиотеках

В библиотеках Северного округа День защитника Отечества проведут **22 февраля**. Практически во всех районных библиотеках пройдут уроки мужества и праздничные концерты.

Так, концерт, который начнётся в 14.00 в библиотеке №27 (Фестивальная ул., 67), будет состоять из стихов и песен, фрагментов кинофильмов и кадров военной хроники. «Рассказы о русском оружии» можно послушать в 15.00 в библиотеке №26 (Зеленоградская ул., 27а). Беседа будет сопровождаться мультимедийным представлением, чтением стихов, конкурсами. А в библиотеке №37 (Дубнинская ул., 16, корп. 1) в 16.00 артисты Москонцерта представят детский спектакль.

Подробности и расписание событий библиотек можно узнать по тел. **(495) 450-6800** и на сайте **cbssao.ru**.

Полина ВИНОГРАДОВА

АФИША

Праздник в честь мужчин на Дубнинской

Одними из первых мужчин поздравят с праздником участники творческих коллективов центра культуры «Гармония». **20 февраля** в 17.00 в отделении «Юность» (Дубнинская ул., 73а) состоится концерт «ДМБ-2019», посвящённый Дню защитника Отечества. В программе: хореографические, театральные, музыкальные и вокальные номера. Вход свободный.

Тел. **(499) 481-0139**.

Концерт на Бескудниковском бульваре

Детская школа искусств им. И.С.Баха (Бескудниковский бул., 53а) приглашает **22 февраля** в 16.00 на заключительный концерт и награждение лауреатов Московского открытого фестиваля ансамблевого музицирования «Созвучие». В нём принимали участие юные музыканты со всей Москвы и Подмосковья. Вход свободный.

Тел. **(499) 489-5236**.

Мастер-класс по танцам в Западном Дегунине

В доме культуры «Восход» (ул. Маршала Федоренко, 2, корп. 1) **27 февраля** в 18.00 пройдёт бесплатный мастер-класс по современным танцам для детей от 6 до 14 лет. В ходе мастер-класса дети познакомятся с танцевальной базой, которая поможет в освоении таких современных направлений, как хип-хоп, хаус, дэнсхолл и шаффл.

Запись и более подробная информация по тел. **(495) 486-7371**.

Полина ВИНОГРАДОВА

Уважаемые читатели!
Ледовая дискотека, которая планировалась **21 февраля** в 18.00, анонсированная в «Севере столицы» №5 за 2019 год, не состоится.

Фестиваль «Маленький пианист» проведут в Тимирязевском

АНОНС

Детская музыкальная школа им. А.Д.Артоболевской, которая расположена на Ивановской улице, приглашает принять участие в 4-м открытом фестивале им. Артоболевской «Маленький пианист». Прослушивание участников пройдёт в форме открытых концертов **с 20 мая**.

— Фестиваль проводится для детей двух возрастных категорий: младшая группа — до 8 лет включительно; старшая группа — 9, 10 лет. Участники фестиваля исполнят заявленную программу из трёх произведений, — рассказал представитель школьной администрации.

Срок подачи заявок — **до 19 апреля**. Прослушивания пройдут в помещении школы.

Дмитрий ДУНЬКО

pixabay

Детская музыкальная школа им. А.Д.Артоболевской: Ивановская ул., 14, тел.: **(499) 977-1601, (499) 977-1629**. Эл. почта: **dmsh43@mail.ru**

реклама 0460

Круизный флот РУСИЧ
г. Москва, м. «Китай-город», ул. Маросейка, 9/2, стр 1.
8 (495) 128-05-87; 8-800-100-81-75 www.flotrusich.ru
ТЕПЛОХОДЫ «РОДНАЯ РУСЬ» И «РУСЬ ВЕЛИКАЯ»

10.05.19-25.05.19 «ПЕРМСКИЙ СТРОГАНОВСКИЙ ПРОМЫСЕЛ». МОСКВА - МЫШКИН - КОСТРОМА - ГОРОДЕЦ (СЕМЁНОВ) - НИЖНИЙ НОВГОРОД - СВИЯЖСК - КАЗАНЬ - ЕЛАБУГА -ЧАЙКОВСКИЙ - ОХАНСК - ПЕРМЬ - БЕРЕЗНИКИ (УСОЛЬЕ – СОЛИКАМСК, ЧЕРДЫНЬ) - ПЕРМЬ - САРАПУЛ - ЧИСТОПОЛЬ - ЧЕБОКСАРЫ (ЙОШКАР-ОЛА) - ЯРОСЛАВЛЬ - МОСКВА

06.06.19-20.06.19 «ИМПЕРИЯ СТРОГАНОВЫХ». МОСКВА (ТРАНСФЕР) - ЯРОСЛАВЛЬ - ГОРОДЕЦ (МУРОМ, СЕМЁНОВ) - НИЖНИЙ НОВГОРОД - СВИЯЖСК - КАЗАНЬ - ЕЛАБУГА - ЧАЙКОВСКИЙ - ПЕРМЬ - БЕРЕЗНИКИ (УСОЛЬЕ - СОЛИКАМСК, ЧЕРДЫНЬ) - ПЕРМЬ - МАРИИНСКИЙ ПОСАД - МАКАРЬЕВ (ДИВЕЕВО) - ГОРОДЕЦ - ЯРОСЛАВЛЬ - ТУТАЕВ - КАЛЯЗИН (СОЛЬБА) - ДУБНА - МОСКВА

26.05.2019-06.06.2019 «В ПРЕКРАСНОЕ ДАЛЁКО МЫ НАЧИНАЕМ ПУТЬ». МОСКВА - КАЛЯЗИН - УГЛИЧ - МЫШКИН - ВЕСЬЕГОНСК - УСТЮЖНА, БЕЖЕЦК - ЯРОСЛАВЛЬ (РОСТОВ ВЕЛИКИЙ) - ГОРОДЕЦ (ДИВЕЕВО) - МАКАРЬЕВ - СВИЯЖСК - КАЗАНЬ - БОЛГАР - ЧЕБОКСАРЫ (ЙОШКАР-ОЛА) - ЧКАЛОВСК - КИНЕШМА (ВЕЛИКИЙ УСТЮГ, ПАЛЕХ) - КОСТРОМА (НЕРЕХТА, ГАЛИЧ - ЧУХЛОМА) - ЯРОСЛАВЛЬ (ТРАНСФЕР) МОСКВА

20.06.19-23.06.19 МОСКВА - КАЛЯЗИН - УГЛИЧ (СОЛЬБА) - МЫШКИН (МАРТЫНОВО) - МОСКВА

11.06.19-24.06.19 «Я С ТОБОЙ, БЕЛОМОРСКАЯ РУСЬ». МОСКВА - УГЛИЧ - МЫШКИН - ВЕСЬЕГОНСК (УСТЮЖНА, БЕЖЕЦК) - КИЖИ - СОЛОВЕЦКИЙ АРХИПЕЛАГ (2 ДНЯ: О. ЗАЯЦКИЙ, О. АНЗЕР) - О. КИЙ - СОСНОВЕЦ - ПОВЕНЕЦ (МЕДВЕЖЬЕГОРСК) - СВИРЬСТРОЙ - ЛОДЕЙНОЕ ПОЛЕ - О. ВАЛААМ - О. КОНЕВЕЦ - САНКТ-ПЕТЕРБУРГ

06.07.19-17.07.19 «НА БЕЛОЕ МОРЕ К ДИВНЫМ ОСТРОВАМ». САНКТ-ПЕТЕРБУРГ - КРЕПОСТЬ ОРЕШЕК - КИЖИ - СОЛОВЕЦКИЙ АРХИПЕЛАГ (3 ДНЯ: О. ЗАЯЦКИЙ, О. АНЗЕР) - ПОВЕНЕЦ (МЕДВЕЖЬЕГОРСК) - СВИРЬСТРОЙ - СТАРАЯ ЛАДОГА (ТИХВИН, ШЛИССЕЛЬБУРГ, В. НОВГОРОД) - САНКТ-ПЕТЕРБУРГ

РАННЕЕ БРОНИРОВАНИЕ НА 2019Г. ПЕРВОНАЧАЛЬНЫЙ ВЗНОС 50%. СКИДКА!!!

Иван Рудаков: На улицу Костякова я переехал, чтобы быть поближе к бабушке

Актёр рассказал о том, как снимался в горящей одежде и чем его радует дочка

На счету у актёра Ивана Рудакова более 40 ролей в фильмах и сериалах. В их числе — «Попса», «Не отрекаются любя...», «Цыганочка с выходом». Недавно по Первому каналу прошёл сериал «Ланцет», в котором Иван сыграл одну из главных ролей — полицейского Звонарёва.

Переехал поближе к бабушке

— Иван, вы росли в Северном округе. С какими местами связана ваша юность?

— Одно время мои родители жили в районе Коптево. В конце девяностых — начале нулевых, когда они уже были состоявшимися клипмейкерами, родители купили квартиру в Савёловском районе. Третьего транспортного кольца ещё не было, и место, где находился их дом, было довольно тихим. В тех же краях живёт моя замечательная бабушка, ей 92 года, и она нуждается в помощи и уходе. Когда я расстался с женой, решил, что буду снимать квартиру на улице Костякова, поближе к бабушке, чтобы в любой момент быстро к ней подъехать. И вообще, эти места мне очень нравятся, здесь прошли мои детство и юность.

В школе травили, как в «Чучеле»

— В сериале «Ланцет» ваш герой — полицейский Звонарёв — обезвреживает банду подростков. А в жизни вам с чем-то подобным приходилось сталкиваться?

— Да. Как-то в конце восьмидесятых мама — она режиссёр — снимала рекламу химчисток. Сюжет был такой: в химчистку заходит чумазый хулиган, его засовывают в огромный стиральный барабан, и оттуда вылезает чистенький отличник. Мама не хотела меня снимать, потому что знала, во что это может вылиться. Но я оказался под рукой, и меня всё-таки сняли. Что тут в школе началось: «Ах ты звезда? Получай!» Помните фильм «Чучело»? Вот меня травили так же, как героиню Кристины Орбакайте. Я стал белой вороной и однажды, дав довольно жёсткий отпор, почти на год попал в школу-интернат для трудных подростков. Там в основном находились ребята, которые уже побывали в колонии. Не очень хочется вспоминать это время, скажу только, что я прошёл реальную школу жизни.

> Тряпка слетела со спины, упала на затылок и вспыхнула

Готовился к съёмкам в таборе

— На какие жертвы вы готовы идти ради кино?

— Жертвы — громко сказано. В фильме «Цыганочка с выходом» изначально я должен был играть небольшую роль какого-то музыканта, но прочитал сценарий и понял, что мог бы сыграть цыгана Шандора. После долгих уговоров меня утвердили на роль. Ради этой работы я похудел на 15 килограммов. Когда вышел фильм, все цыгане Москвы меня принимали за своего, а также до сих пор меня приглашают играть в театр «Ромэн».

— Цыгане вам что-нибудь нагадали?

— Предсказания цыган — это всё психология. Я жил в цыганском таборе, когда готовился к съёмкам, и знаю, как делают предсказания. Очень легко понять, чего человек хочет, ещё проще, чего он боится. На этом всё и строится.

— Вы готовы рискнуть на съёмках?

— Бывает. В фильме «Не отрекаются любя...» мы с Сашей Домогаровым играли лётчиков, которых сбивают над Афганистаном. Я сам играл горящего лётчика: обмазался защитным аквагелем, надел специальный костюм, сверху лётный комбинезон. Затем меня подожгли. А я не загораюсь: оказывается, российские комбинезоны для военных пилотов, как и положено, не горят. Наши умельцы предложили прикрепить мне к спине тряпку, обмазанную солидолом, и поджечь. И вот я красиво пробегаю, падаю и в этот момент чувствую, что мне сильно припекает голову. Оказывается, тряп-

реклама

НЕДВИЖИМОСТЬ

• Абсолютно быстро сдать/снять. Купить/продать. Т. 8 (499) 404-0894
• **Быстро** сниму, куплю, продам. Т. 8-915-459-6950
• **Помогу сдать квартиру быстро, дорого, надёжно!!! Т. 8-964-700-5151**
• **Сниму квартиру/комнату у добропорядочных хозяев. Т. 8 (495) 999-2882**

сертификат № РОСС RU PFP TOC 77.0230
HOMEWAY недвижимость
КВАРТИРЫ, КОМНАТЫ
ПРОДАТЬ, КУПИТЬ, СДАТЬ
СРОЧНЫЙ ВЫКУП
8 (499) 481-88-88
0343

КОМИССИОНКА

• **Антиквариат, янтарь куплю дорого, статуэтки, подстаканники, портсигары, значки, самовары, иконы. Т. 8 (495) 643-7212**
• **Библиотеку домашнюю. Т. 8 (495) 724-3045**

КОЛЛЕКЦИОНЕР КУПИТ ДОРОГО!
награды, иконы, картины, значки, фарфор, статуэтки, серебро, бронзу, ювелирные изделия, сервизы ГАРДНЕРА, КУЗНЕЦОВА, ПОПОВА, остатки сервизов, можно с дефектом, открытки, фото, Китайские Будды, военную атрибутику.
8-495-797-05-24 • 8-926-050-12-40
0370

• **Книги куплю. Т. 8-906-770-1988**
• Куплю китайские банкноты, статуэтки Будды, картины, книги, фарфор. Т. 8-909-665-5566
• Фотоаппаратуру куплю. Т. 8-915-251-5155

МАГАЗИНЫ

МАГАЗИН КОВРЫ
ДОРОЖКИ КОВРОЛИН ЛИНОЛЕУМ
СКИДКА! / ДОСТАВКА
8 (495) 744-39-61
Кронштадтский б-р, д. 9, стр. 3, ТЦ «СТРОЙДВОР», пав. № И8
moskovtorg.com
0455

БЫТОВЫЕ УСЛУГИ

• Ремонт стиральных машин, холодильников, электроплит. От 400 руб., скидка 20 %. Т. 8 (495) 767-0334
• Ремонт телевизоров! Плит! Швейных! Т. 8 (499) 703-4194
• Ремонт стиральных машин (всех брендов). Т. 8-925-290-9445, Денис
• Ремонт стиральных и холодильников. Недорого! Т. 8 (495) 991-3290

АВТОМОБИЛИ

• Автовыкуп дороже!!! Т. 8-967-100-0800
• Автовыкуп. Честно. Т. 8 (495) 227-5655
• Автовыкуп. Т. 8 (495) 210-6696

ТРАНСПОРТНЫЕ УСЛУГИ

• Автогрузоперевозки. Грузчики. **Всегда вовремя**. Т. 8-966-121-7765
• А/грузоперевозки. Недорого. Т. 8 (495) 728-6981
• «Газель». Т. 8-925-590-910
• Грузоперевозки. Т. 8 (495)7 78-7366
• Грузоперевозки. Т. 8 (495) 744-7852
• Квартирные переезды. Т. 8 (495) 642-3829, Анатолий Дмитриевич

ПАМЯТНИКИ
ИЗГОТОВЛЕНИЕ, ДОСТАВКА, УСТАНОВКА, благоустройство участка, бесплатное хранение
СЕЗОННЫЕ СКИДКИ
Памятник гранит (100x50x5 см), подставка (50x15x20 см), цветник (100x50x8/10 см)
18 000 руб.
Приёмный пункт: «Селигерская», Западное Дегунино, ул. Новая, д. 22, т.: 8-985-777-0833, 8-925-772-6123
Ежедневно с 10.00 до 19.00, воскресенье с 10.00 до 17.00.
0454

Все новости округа ежедневно на сайте **severstolici.ru**

Ответы на судоку

7	9	6	3	1	8	4	5	2
4	3	8	5	2	6	9	1	7
5	2	1	9	7	4	3	6	8
2	8	7	1	6	9	5	3	4
3	6	9	8	4	5	7	2	1
1	5	4	2	3	7	8	9	6
6	7	5	4	9	1	2	8	3
9	4	3	6	8	2	1	7	5
8	1	2	7	5	3	6	4	9

В сериале «Комиссарша» Иван Рудаков сам исполнял все трюки

ка слетела со спины, упала мне на затылок и вспыхнула. Меня спасло то, что на голове был аквагель. Конечно, тут же подбежали 25 человек с огнетушителями. Продюсер с дрожью в голосе: «Господи, вы что, дурные? Артиста сожгли! А ты зачем согласился? Есть же трюкачи». Тем не менее я четыре дубля отработал. Так что мы порой буквально горим на работе.

Гены взяли своё

— Ваши родители — режиссёры. Вам, что называется, на роду было написано пойти по их стопам…

— Сначала я вообще не думал о творческих профессиях, тем более что в начале девяностых жизнь в отечественном кино едва теплилась. Я учился в правовом лицее и хотел стать адвокатом или прокурором. Но гены взяли своё, и я поступил во ВГИК на факультет режиссуры, в мастерскую Елены Саркисовны Саканян, царство ей небесное.

— Тем не менее вы стали актёром. Как это вышло?

— Я ведь ещё окончил джаз-колледж по классу струнных, и у меня была и есть своя рок-группа. Тогда она называлась The Seven, сейчас RU-DA. Так вот когда мы с композитором Юрием Потеенко записывали музыку к фильму «Попса», продюсер Михаил Бабаханов сказал мне: «Ты вылитый рок-музыкант Влад Бойцов». Я сначала отшутился, но всё же в фильме снялся. Картина выстрелила, меня стали приглашать и другие режиссёры. В процессе съёмок я понял, что окружавшие меня актёры что-то такое знают, чего не знаю я, и решил получить актёрское образование.

С Павлом Трубинером в сериале «Ланцет»

Шиловский сказал: «Ты старый для поступления на актёрский»

— Сколько же вам тогда было лет?

— 27 лет. Когда я стал проситься во ВГИК на курс к Всеволоду Николаевичу Шиловскому, с которым подружился на съёмках «Попсы», он сказал: «Ты старый для поступления на актёрский. Уже матёрый волк, я тебя не сломаю». Я ответил: «Всеволод Николаевич, я поломаюсь сам». На следующий день он мне звонит: «Ваня, хорошо, ты приходишь ко мне на все экзамены и, как положено, читаешь стихи, басни, прозу. С тебя спрос будет вдвойне. Имей в виду — никакого снисхождения, никакого панибратства». Как и все, я занимался с девяти утра до девяти вечера. Как-то после занятий сажусь за руль и чувствую, что не могу нажать на педаль. Так и уснул за рулём. Проснулся в три ночи, доехал до дома, доспал и вернулся обратно.

Серафима любит шахматы

— Чем увлекается ваша дочь Серафима?

— Сейчас она первоклашка. Помимо школы, ходит в танцевальную студию, занимается плаванием, а её увлечение шахматами — просто бальзам мне на душу. В советское время чуть ли не на каждой лавочке играли в шахматы. Серафиме очень нравится, как ходят фигуры, как разрабатывать стратегию… Я рад, что у меня растёт дочь, которая со временем станет моим партнёром по шахматам, и надеюсь, превзойдёт и меня, и многих других.

— Она уже где-то снималась?

— Чуть-чуть. Я не хочу, чтобы она стала актрисой. Её мама, моя бывшая жена Лаура Кеосаян, тоже не хочет. Меня часто спрашивают: что бы вы посоветовали людям, которые хотят поступать на актёрский факультет? Я говорю: занимайтесь чем угодно, только не идите в актёрскую профессию. Тысячи людей ежегодно оканчивают актёрские факультеты, а в профессию попадают один процент, может быть, даже полпроцента.

Беседовала
Ирина КОЛПАКОВА
Фото предоставлены пресс-службой

РАЗГОВОР БЕЗ СУЕТЫ

Рубрику ведёт православный журналист Михаил Устюгов

Заповедь «Не убий» и святые воины

Противоречие между «не убий» и воинской службой в Церкви разрешили давно. Защищая Родину, ближних, иногда приходится и убивать — иначе не получается. «Гнушайтесь врагами Божиими, поражайте врагов Отечества, любите врагов ваших», — говорил святитель Филарет Московский.

Есть, однако, строгое церковное ограничение: священник проливать кровь не должен. В девяностых на одного московского иерея ночью напали хулиганы. Он приподнял рясу и сумел отбиться от них ногами. «Больше всего я боялся сломать нос кому-то из этих дурней, — рассказывал батюшка. — За такое епископ по голове не погладит».

В критической ситуации оказался протоиерей Андрей Немыкин из Черкасска. В 2000 году он прибыл в Чечню как военный священник и попал в зону боевых действий, где всюду подстерегала засада. Он снял рясу и взялся за автомат. К счастью, никого не застрелил. Позже оправдывался перед епархиальным архиереем: обстановка вынудила. «Смотри, если кого убьёшь, будешь запрещён в служении», — предупредил его епископ.

Известна история про сельского батюшку, которого часто подстерегала местная шпана. Задирали, пинали, и всё безнаказанно. Но однажды он шёл со своей женой и вдруг в ответ на издевательства проявил мощные бойцовские качества. Нападавшие оказались на земле. Один захныкал: «Как же ты, священник, можешь драться?» И батюшка ответил: «А я не ради себя, грешного. Я матушку защищаю. По заповеди: положи душу свою за други своя».

Исключительным случаем в церковной истории было благословение на бой схимонахов Пересвета и Осляби. Они пришли в обитель к Сергию Радонежскому, чтобы молиться, спасать душу. Но через несколько лет святой Сергий отправил их на Куликово поле. Схимонахи с копьями на войне — неслыханное дело!

Но ведь Сергий благословил их не на убийство, а на героическую гибель. Перевес тогда был на стороне Мамая, и дружинники князя Дмитрия Донского были готовы и к тому, что все они погибнут. Два схимонаха в тёмных облачениях выделялись среди воинов. Всем, кто их видел, становилось ясно, что это будет священная война и каждый павший в бою с ордынцами станет святым мучеником. Мудрое решение Сергия привлекло в дружину тысячи добровольцев. Это во многом определило победу русских.

реклама

SEVERSTOLICI.RU

Читай «Север столицы» — будешь умнее!

ПРОПАЖИ

• 16 ноября 2018 г. в Гагаринский районный суд г. Москвы поступило заявление от Гургенидзе Гуранды Варламовны, проживающей по адресу: г. Москва, Ленинградское ш., 130, о признании недействительной утраченной ценной бумаги на предъявителя и о восстановлении прав по ней. Сберегательный сертификат ПАО «Сбербанка России» серии СШ № 3502213 на сумму триста тысяч руб., выданный 05.03.2018 г., был утерян. Держателю указанного документа предлагается в течение трёх месяцев со дня опубликования подать в суд заявление о своих правах на сертификат.

ОБУСТРОЙСТВО И РЕМОНТ

• Плотник: шкафы… Т. 8-916-848-1311
• Ремонт квартир. Т. 8-965-208-2054, Сергей
• Сантехник. Мастер-универсал. Т. 8-926-052-5971

ЗАМКИ
ВСКРЫТИЕ, ЗАМЕНА
8(495)995-5059
Выезд бесплатно
0159

• Универсальный мастер по обустройству. Т. 8-916-301-5964
• Циклёвка. Т. 8 (495) 761-2388
• Циклёвка паркета. Т. 8 (495) 514-4805
• Электрик. Т. 8 (495) 778-0949

РАЗНОЕ

• Уничтожение насекомых. Т. 8 (495) 208-0734

ЗНАКОМСТВО

• Сваха. Гарантированно! Т. 8-985-985-6025

ЮРИДИЧЕСКИЕ УСЛУГИ

• Адвокаты. Возврат квартир. Т. 8 (495) 210-2563
• МЮЦ «Адвокат». Все виды юридических услуг. Помощь в сложных ситуациях. Метро «Окружная». Т. 8 (495) 923-2302

РАБОТА

• Требуется водитель-компрессорщик. З/п от 35 000 р. Т. 8-901-903-0260

Приём строчных объявлений в «СЕВЕР СТОЛИЦЫ»
Т. 8 (499) 206-8382
shop@zbulvar.ru

На пищевое производство требуются:

ПЕКАРЬ-КОНДИТЕР 40 000, 5/2
ПОВАРА 35 000, 5/2 (дневные или ночные смены)
КОТЛОМОЙЩИКИ, УБОРЩИКИ 25 000, 5/2,
ФАСОВЩИКИ, ПОДСОБНЫЕ РАБОЧИЕ 25 000, 5/2
ГРУЗЧИКИ, КОМПЛЕКТОВЩИЦЫ 30 000, 5/2 (дневные или ночные смены)
ГРУЗЧИК-ЭКСПЕДИТОР, 25 000, 5/2.

Условия:
- оформление по ТК
- соцпакет
- спецодежда

Адрес: м. «Ховрино», ул. Бусиновская Горка, дом 2

☎ 8-926-228-39-34, 8-926-550-43-93, 8-926-112-96-03
0083

ДТП

Пострадала на Дубнинской

8 февраля около пяти часов вечера необычное ДТП произошло на Дубнинской улице. Водитель автобуса марки ЛиАЗ вёз пассажиров по 167-му маршруту (платформа Лианозово — метро «Верхние Лихоборы»). Высадив людей у остановки «Институт стали», расположенной у дома 81, шофёр закрыл двери и, не заметив, что ими зажало сумку вышедшей из автобуса женщины, тронулся с места. В результате 48-летняя пассажирка получила травму ноги.

Погиб на Большой Академической

Около девяти часов вечера **9 февраля** мужчина, управляя автомобилем «Вольво», ехал по Большой Академической улице в направлении Михалковской улицы. Напротив дома 45, корп. 1, он не справился с управлением и врезался в металлический забор стадиона «Наука» и фонарный столб. От полученных при аварии травм 29-летний водитель «Вольво» скончался на месте.

Столкнулись на Новосходненском шоссе

9 февраля около 11 часов вечера водитель «Рено» двигался по Новосходненскому шоссе со стороны области. Напротив дома 166, где дорога круто поворачивает направо, он, не справившись с управлением, выехал на встречную полосу, где «Рено» столкнулся с маршруткой «Мерседес», шедшей по 873-му маршруту (метро «Сходненская» — станция Сходня). В результате аварии шестерых пассажиров маршрутки пришлось госпитализировать с различными травмами.

ОБ ДПС ГИБДД УВД по САО

ФОТОКОНКУРС «ЖМУ ТВОЮ ЛАПУ»

Светлана и Ларик любят гулять на Ходынском поле

Из личного архива

Меня зовут Светлана. На фото я с членом нашей семьи — французским бульдогом Лариком. Ему девять лет. Ларик любит гулять на Ходынском поле. Это очень добрый, умный и красивый пёс. Любит компанию и внимание к себе.

Ждём фотографии с вами и вашими животными. Обязательно напишите несколько слов о себе и о своём питомце. Фотографии будут размещены на страницах «Севера столицы» в соцсетях, а лучшие снимки будут опубликованы в газете. Ждём фото по адресу: **info@saonews.ru** в формате **jpeg**.

СУДОКУ

Необходимо заполнить пустые клетки большого квадрата так, чтобы каждая строка, каждый столбец, каждый малый квадрат 3х3 содержали все цифры от 1 до 9 (каждая цифра встречается только один раз). Следует проверить строки, столбцы и малые квадраты с учётом уже вписанных цифр. В сложных случаях можно карандашом вписать в клетку цифры-«кандидаты».

Ответы на судоку на стр. 18

	9	6		1	8	4	5	
4				2		9		7
5	2		9		4		6	8
		7	1		9	5		4
3		9		4		7	2	
1	5		2		7			6
	7		4		1		8	
9		3		8			7	5
8		2	7	5		6		9

АНЕКДОТЫ

Сотрудник аэропорта:
— Никаких жидкостей на борт!
Я:
— Ладно.
Выпиваю.
Сотрудник аэропорта:
— Обычно шампуни выбрасывают.

На Гавайях хотят разрешить продажу сигарет только лицам, достигшим 100 лет. Я бы добавил в закон, что лица также должны принести справку от родителей.

Однажды я подружился с камнем, а он упал в реку и утонул. Жаль, ведь я к нему привязался.

— Папа, ты можешь решить за меня задачу по математике?
— Нет, сынок, это будет неправильно.
— Да ладно, ты хотя бы попытайся!

— Ты куда собралась?
— В министерство, наводить там порядок.
— О, какая ты смелая!
— Да нет, я там работаю уборщицей.

ЗВЁЗДНЫЙ РЕЦЕПТ

Вместо теста — крошка

Творожный пирог от актрисы Елены Воробей

Фотобанк Лори

Актриса и юмористка Елена Воробей любит готовить и старается находить для этого время. Одно из её любимых блюд — пирог из творога. Приготовить его можно достаточно быстро.

Для получения песочной крошки смешать три столовые ложки какао, 120 г сахара и чайную ложку разрыхлителя. В 300 г муки натереть на тёрке 200 г сливочного масла. Всё соединить и перемешать ложкой.

Для начинки перемешать 600 г творога, пару яиц, ванилин на кончике ножа и столовую ложку крахмала. Противень застелить пергаментом и высыпать одну третью часть крошки, затем положить творожную начинку, снова крошку и так далее. Выпекать в духовке 30-35 минут при температуре 180 градусов.

Ирина МИХАЙЛОВА

Новости округа — теперь и на видео!

В Войковском районе бесплатно научат авиамоделированию

Смотрите весёлые, добрые, искренние истории на инстаграм-канале @sever_stolizy, а также в наших пабликах в «Фейсбуке» и «ВКонтакте»

№6 (424) февраль 2019 год Север Столицы

«Север столицы» — окружная газета Северного округа.
Учредитель: Префектура Северного административного округа.
Адрес учредителя: 127422, Москва, Тимирязевская ул., 27.
Издатель и редакция: Общество с ограниченной ответственностью «Единая Редакция».
Адрес: 117246, Москва, Научный пр., 19, 2-й этаж, комн. 6д, оф. 36.
Главный редактор: А.М.Манукина.
Свидетельство о регистрации ПИ №ФС1-02014 от 06.12.2005 г., выдано Управлением Федеральной службы по надзору за соблюдением законодательства в сфере массовых коммуникаций и охране культурного наследия по ЦФО.
Отпечатано в филиале ОАО «ПФОП «Волоколамская типография», 143600, Московская область, г. Волоколамск, ул. Парковая, 9. Заказ №344. Тираж 441 000 экз.
Подписано в печать 16.02.2019 г.
Выход в свет — 18.02.2019 г.
Отдел по работе с читателями: тел. (495) 681-3645.
Размещение рекламы: 127560, г. Москва, ул. Конёнкова, 15, корп. 1, тел. (495) 782-8212.
Газета распространяется на территории Северного административного округа г. Москвы.
Бесплатно. Вопросы по доставке: тел. (495) 681-3970.
Может содержать материалы 12+