За два кило мусора можно получить билет на концерт **2**

Сергей Собянин назначил глав управ районов САО **4**

Актриса Елена Ксенофонтова переехала в САО из-за чистого воздуха **18-19**

№43 (411) • ноябрь 2018

ОКРУЖНАЯ ГАЗЕТА • МОСКВА

Север Столицы

SEVERSTOLICI.RU • VK.COM/SEVERSTOLIZY • FACEBOOK.COM/СЕВЕР-СТОЛИЦЫ • TWITTER.COM/SEVERSTOLIZY • INSTAGRAM.COM/SEVER_STOLIZY

Андрей Дмытрив

Собаки из приюта на улице Зорге переедут в Новую Москву

Без дома не останутся

стр. 7

Изучаем протектор

Цифры подскажут, насколько изношена резина **5**

Диалог Галича с Галичем

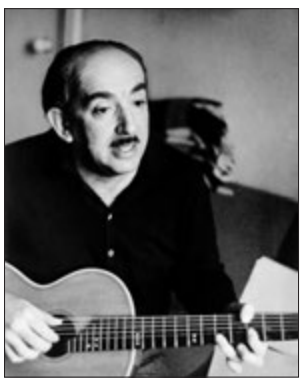

Внук рассказал о своём знаменитом деде **14**

Все новости округа ежедневно на сайте **severstolici.ru**

В МАИ открыли мемориальную доску Михаилу Задорнову

На территории МАИ открыта мемориальная доска писателю Михаилу Задорнову.

Писатель-сатирик учился в МАИ, работал на кафедре, руководил самодеятельностью, создал агиттеатр «Россия». Перед своей смертью, с момента которой прошёл год, Михаил Задорнов работал над книгой о маёвском периоде своей жизни. К сожалению, он не успел её закончить, но уже после его смерти книга была доработана и издана.

Памятную доску установили на здании МАИ, где сейчас находится институт «Авиационные, ракетные двигатели и энергетические установки». Раньше это был факультет №2 — «Двигатели летательных аппаратов», его и окончил писатель.

— Когда у родных и у руководства МАИ возникла идея открыть здесь мемориальную доску, я эту идею поддержал не только как министр — я имел честь дружить с Михаилом Николаевичем. Мы до сих пор недооцениваем ту роль, которую он сыграл в нашей жизни. Он блестящий режиссёр, глубокий философ, человек, который любил русский язык. Он всё время говорил с молодёжью на одном языке, — сказал министр культуры РФ Владимир Мединский.

Гранитную табличку по инициативе Российского военно-исторического общества изготовил скульптор Денис Стритович.

Алёна КАЛАБУХОВА

В открытии доски приняли участие министр культуры РФ Владимир Мединский и родственники писателя, в их числе сестра Людмила

Агентство «Москва»

Валерия Хорошёвская из Бескудниковского стала вице-супербабушкой Москвы

Валерия Хорошёвская заняла 2-е место в финале городского конкурса «Супербабушка-2018», который недавно проходил в концертном зале «Россия». В этом году в состязании приняли участие дамы от 65 до 70 лет. Каждая претендентка должна была подготовить домашнее задание (видеоразмышление на тему «Кто такая женщина?»), выступить с творческим номером и продефилировать в вечернем наряде.

Валерия Хорошёвская исполнила один из самых эффектных номеров — акробатический танец, в котором её поднимают на полотнах на высоту 15 метров.

— Долго меня уговаривать не пришлось, поскольку я всё детство лазила по деревьям и высоты совершенно не боюсь, — говорит Валерия Ивановна. — К тому же у меня были очень профессиональные партнёры — цирковые артисты Дмитрий Булгаков и Илья Салимов. Номер мы подготовили всего за три репетиции.

Валерия Хорошёвская всю жизнь занимается спортом

mos.ru

Валерию Ивановну подняли на высоту 15 метров

Валерия Ивановна всю жизнь занимается спортом, много лет преподавала в школе физкультуру, а сейчас — активная участница проекта «Московское долголетие»: в ТЦСО «Бескудниково» занимается танцами и гимнастикой.

— Благодаря тренировкам мне удалось восстановить свой шпагат, на который я не садилась почти 20 лет, но для меня главное удовольствие — заниматься в коллективе, — говорит Валерия Ивановна.

Ещё она любит путешествовать, и поэтому очень кстати ей пришёлся приз за 2-е место — сертификат на поездку в Прагу на двоих.

— Осенью я в Чехии уже была, теперь хочу поехать весной, — поделилась планами победительница.

Елизавета БОРЗЕНКО

СЧАСТЛИВЫЙ СЛУЧАЙ

Пациентка Боткинской родила малыша после удаления большой миомы

Врачи ГКБ им. С.П.Боткина два года назад провели 32-летней женщине эндоскопическую операцию по удалению миомы матки диаметром до 18 см. Как сообщили в пресс-службе Департамента здравоохранения г. Москвы, такая операция считается не повседневной, а повышенной сложности. Однако в Боткинской больнице они стоят на потоке. По словам заведующего 23-м отделением больницы Романа Кузнецова, именно эта операция длилась около 1,5 часа.

В течение года пациентке было рекомендовано воздерживаться от беременности, а недавно, летом 2018 года, эта женщина благополучно родила малыша!

Марианна ТАН

Билет на концерт можно получить за сдачу отходов в районе Сокол

ЭКОАКЦИЯ

В пункте приёма вторсырья по адресу: Ленинградский просп., 75, корп. 1б, в районе Сокол можно обменять бумагу, стекло, пластик или алюминий на билеты в театры, музеи, кинотеатры, на концерты или в детские центры. Акцию под названием «Искусство ради экологии» **до 15 ноября** проводит Департамент природопользования и охраны окружающей среды г. Москвы.

Нужно сдать не менее 2 килограммов одного из видов отходов

Андрей Дмытрив

— Для получения экобилета можно сдать на переработку не менее 2 килограммов отходов одного вида: алюминия, макулатуры, стекла или пластика, — сообщили в пресс-службе департамента. — Взамен будет выдан экобилет, который нужно обменять на билет в офисе по адресу: улица Новодмитровская, 5а, строение 3, 1-й подъезд, 3-й этаж, офис «Бюро №1».

Участник акции может посетить, например, концерты Пера Гессле из группы Roxette, Леонида Агутина, Дианы Арбениной, Елены Темниковой, Димы Билана, групп Jamiroquai, «А'Студио», «Сурганова и оркестр» и др. Также можно получить билеты в Третьяковскую галерею, центр дизайна Artplay, Дарвиновский музей, Музей космонавтики, в «Москвариум» и на другие площадки. Полный список доступен на сайте **artecolog.ru**.

Принять участие в акции можно только один раз. Одному человеку выдаётся на руки один билет.

Обменять мусор на экобилет можно с понедельника по пятницу с 9.00 до 14.00, по субботам с 14.00 до 19.00. Тел. промоутера **8-925-523-9430**.

Анна КРИВОШЕИНА

ПОЖАРЫ

За неделю в округе произошло 4 пожара и 10 возгораний. Погибших и пострадавших нет.

В Восточном Дегунине загорелся автомобиль

Вечером **26 октября** неожиданно вспыхнул автомобиль, проезжавший перекрёсток улицы 800-летия Москвы и Дмитровского шоссе. Водитель вызвал МЧС, но потушить огонь сумел самостоятельно. Причины происшествия выясняются.

В Бескудниковском коротнул кондиционер

Вечером **27 октября** в МЧС поступил вызов в дом 35 на Дубнинской улице. Когда пожарные подъехали, выяснилось, что владельцы квартиры уже потушили огонь. По предварительной версии, причиной пожара стало короткое замыкание во внешнем блоке кондиционера.

На Бутырской горела бытовка

Ночью **30 октября** в бытовке по адресу: Бутырская ул., 2, стр. 2, начался пожар — загорелась внутренняя обшивка помещения. Людей внутри не было. Прохожие, заметившие дым, вызвали пожарных. Сотрудники МЧС быстро потушили огонь. Площадь пожара оценивается в 10 кв. метров.

В Головинском тушили гаражи

Как сообщают СМИ, **25 октября** на территории гаражей по адресу: Кронштадтский бул., 16а, загорелись личные вещи и мусор. Очевидцы сообщили об этом в МЧС. На вызов выехали восемь человек и две машины. Огонь быстро потушили — пострадавших нет, ни одна машина, стоявшая в гаражах, не сгорела. Площадь пожара составила 50 кв. метров.

Алёна КАЛАБУХОВА

ЧТО ПОСТРОЯТ

В детском саду будет шесть групп

mos.ru

Детский сад на 150 мест возведут на Дмитровском шоссе

Детский сад на 150 мест построят в составе жилого комплекса на Дмитровском ш., 107. Москомэкспертиза сообщила о согласовании проектной документации для этого объекта, который планируется возвести за счёт инвестора.

— В Дмитровском районе появится двухэтажное здание детского образовательного учреждения, реализующее основную общеобразовательную программу дошкольного образования. В детском саду будет шесть групп: две группы для детей младшего возраста — с трёх до четырёх лет, две группы для детей среднего возраста — с четырёх до пяти лет, а также по одной группе для детей старшего и подготовительного возраста — с пяти до шести и с шести до семи лет, — рассказал руководитель ведомства Валерий Леонов.

Помещения для разных групп спроектированы как отдельные блоки. Раздевалки будут оборудованы шкафами, обеспечивающими просушку верхней одежды и обуви детей. Проектом предусмотрены музыкальный и физкультурный залы, а также кружковое помещение. На прилегающей территории будет шесть игровых площадок и одна физкультурная.

В новом жилом квартале также планируется возведение школы на 800 мест.

Марианна ТАН

Любовь Бушуева из САО выиграла три серебра по шорт-треку в Сочи

Недавно в Сочи прошёл первый этап отбора на первенство России по шорт-треку среди юношей и девушек младшей и детской возрастных групп. Двенадцатилетняя жительница Дмитровского района Любовь Бушуева завоевала три серебряные медали: в многоборье и на дистанциях 500 и 777 метров.

Большую часть года Люба не тренировалась: за год она выросла на 16 см и возникли проблемы с коленями, — но смогла выиграть сентябрьское первенство Москвы и попасть на отбор в Сочи. По результатам соревнований Люба поедет на следующие отборочные состязания на первенство России, которые пройдут в декабре в Рыбинске.

Любовь занимается шорт-треком чуть больше пяти лет. За это время она завоевала 56 медалей, из которых 29 золотых, 23 серебряные и только 4 бронзовые.

— Я выросла в семье спортсменов: мой папа футболист, а мама занимается барьерным бегом. В два с половиной года я начала заниматься фигурным катанием, но когда мне было шесть, мы переехали и пришлось бросить. А в семь лет папа отвёл меня в спортивную школу «Молния», где я и начала заниматься шорт-треком. Я видела по телевизору соревнования по этому виду спорта, и он поразил меня своей красотой. К тому же я люблю лёд и скорость, — рассказала Любовь.

За пять лет Люба завоевала 56 медалей

Спортсменка учится в 5-м классе, тренируется семь раз в неделю. Помимо этого, она занимается английским с репетитором, а вскоре начнёт дополнительно заниматься биологией: Любовь хочет поступить в медицинский и стать спортивным врачом-реабилитологом.

Алёна КАЛАБУХОВА

Люба продолжит борьбу за участие в первенстве России

Александр Кочубей

В парке Дружбы заложили сиреневую аллею

Евгений Варфоломеев

СТОП-КАДР

У входа в парк Дружбы со стороны станции метро «Речной вокзал» волонтёры, участники молодёжных организаций и трудовых коллективов округа высадили 12 кустов сирени. Как сообщил пресс-секретарь парка Евгений Варфоломеев, это первые деревца, которые станут началом настоящей сиреневой аллеи: в 2019 году её должны украсить 100 кустов! Экологическую акцию парк приурочил к столетию комсомола.

Ольга ВОЛЖСКАЯ

В больнице на Лобненской улице новый главврач

НАЗНАЧЕНИЕ

На должность главного врача больницы им. В.В.Вересаева (ранее — ГКБ №81) назначен **Игорь Парфёнов**, раньше занимавший пост заместителя главного врача по медицинской части Боткинской больницы. Игорь Павлович работает врачом-хирургом 35 лет, имеет опыт проведения операций по пересадке печени.

Пресс-служба больницы

В 2007 году под его руководством в Белгородской области был организован Центр трансплантологии. В 2009 году Игорь Парфёнов стал призёром Всероссийского конкурса «Лучший врач года» в номинации «Лучший хирург», в этом году — лауреатом премии Правительства Москвы в области медицины.

Как отметил новый главврач, вступая в должность, перспективы у коллектива учреждения большие. Так, в скором времени в ГКБ им. В.В.Вересаева планируется строительство нового корпуса. Сейчас в состав ГКБ входят стационар более чем на 1 тысячу коек, поликлиника на 750 посещений в смену, роддом, 4 женские консультации. В клинике трудятся почти 2 тысячи сотрудников, 540 из них — врачи.

Елизавета БОРЗЕНКО

На станции «Хорошёвская» откроется пункт буккроссинга

МЕТРО

В 2019 году стойки «Живое общение», где будут размещены полки для буккроссинга, появятся на 10 станциях Московского метрополитена, в числе которых «Хорошёвская», расположенная в САО. Об этом сообщил первый заместитель начальника Московского метрополитена по стратегическому развитию и клиентской работе Роман Латыпов.

— Ряд стоек будет оснащён и сувенирными витринами, — пояснил он.

По словам Романа Латыпова, буккроссинг — часть проекта «Книги в метро», в рамках которого на станциях и в вагонах поездов размещают плакаты с QR-кодами книг российских и зарубежных авторов.

Мила РЯБИНИНА

Все новости округа ежедневно на сайте **severstolici.ru**

Большая кольцевая линия разгрузила «Полежаевскую» и «Динамо»

На всех участках БКЛ идут работы

Первый участок Большой кольцевой линии был открыт в феврале этого года

Андрей Дмытрив

В будни новыми станциями пользуются более 70 тысяч пассажиров

Больше 70 тысяч пассажиров по будням пользуются новыми станциями Большой кольцевой линии (БКЛ) метрополитена. Об этом на своей странице в социальной сети «Твиттер» сообщил мэр Москвы Сергей Собянин.

Пассажиров стало больше

«Большая кольцевая линия позволит заметно разгрузить мосметро. С момента запуска первого участка пассажиропоток вырос на 65%. Сейчас в будни новыми станциями пользуются больше 70 тысяч пассажиров. С вводом БКЛ «Полежаевская» и «Динамо» разгрузились на 16% и 13% соответственно», — написал градоначальник в своём микроблоге.

Первый участок Большой кольцевой линии был открыт в феврале этого года. Отрезок протяжённостью 10,5 километра включает пять станций: «Петровский парк», «ЦСКА», «Хорошёвскую», «Шелепиху» и «Деловой центр». Причём первые три расположены на территории Северного округа. С «Петровского парка» можно пересесть на «Динамо», а с «Хорошёвской» — на «Полежаевскую».

На «Савёловской» идут отделочные работы

Сегодня БКЛ — главный проект развития столичной подземки. На всех участках кольца работы начаты, а станция «Савёловская», также расположенная на Севере столицы, почти готова. Недавно здесь приступили к отделочным работам. В отделке станции используют серый и белый мрамор, серый и чёрный гранит. Стены и пилоны станции облицуют сибирским камнем, пол выложат гранитной плиткой. Выходы с новой станции будут на обе стороны Бутырской улицы и к Савёловскому вокзалу. Станция снизит нагрузку на участок Кольцевой линии между «Новослободской» и «Белорусской».

Пойдёт на северо-восток

Также, по данным Стройкомплекса Москвы, активное строительство ведётся и на северо-восточном участке линии, в частности на станции «Стромынка». Ожидается, что этот отрезок пути будет запущен в 2021 году. А на западном направлении недавно запустили ещё один тоннелепроходческий щит, 13-й на БКЛ.

— Это означает, что строительство БКЛ находится на продвинутой стадии. Каждый запуск щита — это новые темпы, новый участок и уже реальная работа по соединению различных станций, — отметил мэр Москвы, давая старт работе щита.

На линии протяжённостью 70 километров будет 31 станция, с которых можно затем сделать пересадки на другие станции метро и Московского центрального кольца. Завершить строительство планируется в 2021-2022 годах. Ожидается, что после полноценного запуска пассажиропоток на линии может составить до 380 миллионов человек в год.

Виктор ФЁДОРОВ

Назначены главы управ 14 районов САО

РАСПОРЯЖЕНИЕ

В 14 районах Северного округа Москвы назначены главы управ. Соответствующие распоряжения от 26 октября и от 1 ноября Сергея Собянина опубликованы на сайте столичной мэрии.

«Назначить на должности глав управ районов Москвы с заключением служебных контрактов на срок полномочий мэра Москвы, но не превышающий предельный срок замещения указанных должностей, установленный нормативными правовыми актами Москвы», — говорится в опубликованных документах.

Четыре главы управ районов САО сохранили свои посты. Так, главой управы района Беговой стал Александр Мизгарь, должность главы управы района Западное Дегунино заняла Оксана Молодецкая. Михаил Панасенко назначен главой управы Головинского района, Александр Панасенко — главой управы Тимирязевского района.

Главой управы района Аэропорт стал Юрий Сугаков, ранее руководивший управой района Коптево. В Войковский район назначен Дмитрий Янишевский, перешедший с должности первого зам. главы управы Левобережного района. Главой управы района Восточное Дегунино — Александр Емельянов, до этого работавший первым зам. главы той же управы. Управу Дмитровского района возглавит Сергей Перхун, до этого работавший директором ГБУ «Жилищник Дмитровского района». В Коптево назначен Николай Катанов, ранее — директор ГБУ «Жилищник района Коптево». Юрий Фисенко переведён в Левобережный с аналогичной должности в Дмитровском районе. Главой управы Молжаниновского района назначен Сергей Любарский, ранее он был директором ГБУ «Жилищник района Сокол». Руководителем управы района Сокол стал Алексей Борисенко, ранее — первый зам. главы управы того же района. Виктор Коль, освобождённый от исполнения обязанностей главы управы района Восточное Дегунино, продолжит работать в САО в качестве главы управы района Ховрино. Главой управы Хорошёвского района стал Сергей Бахров, возглавлявший район Сокол.

Таким образом, все назначенные на данный момент главы управ имеют опыт работы в Северном округе — в управах или в районных «Жилищниках». Причём три руководителя — выходцы из района Сокол (Сергей Бахров, Алексей Борисенко и Сергей Любарский). По два — из Восточного Дегунина (Виктор Коль, Александр Емельянов), Дмитровского (Юрий Фисенко и Сергей Перхун) и Коптева (Юрий Сугаков и Николай Катанов).

В САО 16 районов, в ближайшее время ожидается назначение ещё двух глав управ — Бескудниковского и Савёловского районов.

Анастасия МАНУКИНА

В столице с инсультом борются комплексно

ЗДОРОВЬЕ

Во Всемирный день борьбы с инсультом, 29 октября, в информационном центре Правительства Москвы состоялась пресс-конференция «Борьба с инсультом в Москве: комплексный подход».

Благодаря новому способу лечения смертность от этого заболевания в столице за восемь лет снизилась в два раза.

— При подозрении на инсульт скорая приезжает к пациенту в среднем через 10 минут 54 секунды после поступления вызова, — рассказал главный внештатный специалист-невролог Департамента здравоохранения г. Москвы, доктор медицинских наук Николай Шамалов. — Уже через час врачи готовы приступать к операции. Это стало возможно благодаря автоматизированной системе «Стационар», с помощью которой врачи скорой помощи определяют, в какой из больниц свободно необходимое оборудование. В клинике заранее узнают о пациенте и готовят операционную.

Александр Кочубей

Смертность от инсульта в столице за восемь лет снизилась в два раза

Высокую скорость доставки пациента обеспечивает городская инсультная сеть, которая состоит из девяти медицинских организаций, расположенных в разных концах столицы. Региональный сосудистый центр на базе НИИ им. Склифосовского является головным центром этой сети, которая не имеет аналогов в мире.

— Сейчас реабилитация начинается уже на стадии реанимации, — пояснил директор НИИ скорой помощи им. Н.В.Склифосовского доктор медицинских наук Сергей Петриков. — Человека, перенёсшего инсульт, после операции помещают на вертикализатор, а ноги аккуратно закрепляют на велотренажёре. Всё это делается, чтобы не было застоя крови в организме.

С 2014 года 120 пациентам с ишемическим инсультом обеспечили системную тромболитическую терапию — восстановление кровотока в сосуде за счёт растворения тромба. Но настоящим прорывом можно назвать операцию по механическому удалению тромба из артерии головного мозга — тромбоэкстракцию. Через небольшой прокол из мозга извлекают тромбы, послужившие причиной инсульта.

За два года в московской инсультной сети такую операцию сделали уже 400 больным.

Ольга ФРОЛОВА

Зимой колпаки не нужны

Как выбрать колёса для гололедицы

С каждым днём становится всё холоднее, и в пунктах шиномонтажа уже многолюдно. Почему на колёса с зимней резиной не рекомендуется ставить колпаки и как при покупке быстро определить возраст шин, рассказал специалист шинного центра в 4-м Лихачёвском переулке **Максим Бурмак**.

Отличаются количеством прорезей

По словам Максима, «переобувать» машину надо, когда температура составляет +5 градусов и ниже. Летняя резина более твёрдая и на холоде начинает дубеть. На дороге это может привести к заносу.

— Зимние колёса, наоборот, более мягкие и даже в сильные морозы обеспечивают хорошее сцепление с дорогой, — говорит специалист.

Кроме того, летняя и зимняя резина различаются рисунком протектора. На зимних колёсах больше тонких прорезей, в которые попадают снег и вода, и это улучшает сцепление с дорогой.

А вот колпаки на штампованные диски с зимней резиной Максим ставить не советует.

— Конечно, колёса с колпаками смотрятся эффектно. Однако зимой под колпаками на дисках скапливаются снег и грязь. Это может привести к тому, что диски начнут ржаветь, — поясняет он.

Подскажут цифры на протекторе

Новые автомобили, как правило, «обуты» в летнюю резину, поэтому для них нужно покупать зимнюю. Некоторые водители, стремясь сэкономить, приобретают колёса, уже бывшие в употреблении. При покупке Максим советует обратить внимание на числовой индикатор износа, нанесённый на протектор.

— При износе колеса цифры стираются. Чем меньше видно число, тем больше резина изношена, — говорит Максим.

Степень износа часто обозначается цифрами от 8 до 4.

— Если на «липучке» видно число 6, то такую резину можно покупать, ездить на ней безопасно. А вот шипованная резина с такой степенью износа на дороге может подвести, — говорит Максим.

Степень износа часто обозначается на протекторе цифрами от 8 до 4

На зимних колёсах больше тонких прорезей

Агентство «Москва»

Бывает, что после долгих поездок по городским дорогам, где снега почти нет, на одном из шипованных колёс вылетают шипы. Некоторые водители считают, что можно поменять его на новое и спокойно ездить. Согласно ПДД так делать нельзя: на одной оси нужно менять сразу пару.

— Иначе у колёс будет разное сцепление с дорогой. Это может привести к аварии, — объясняет Максим.

Раз в месяц переворачивать

При замене колёс в пунктах шиномонтажа часто предлагают дополнительную услугу — правку дисков на специальном оборудовании. За каждый диск возьмут от 1 тыс. рублей. Вместе с заменой резины набежит сумма 7-8 тыс. рублей и больше.

— Если у диска немного погнут бортик, то давление в колесе падать не будет. Можно с помощью обычного молотка самостоятельно восстановить его форму. Кстати, уровень нужного давления, как правило, указан на торце водительской двери или на лючке бензобака, — говорит Максим.

Хранить резину без дисков нужно в вертикальном положении и раз в месяц чуть поворачивать, меняя точку опоры. В противном случае шины могут деформироваться. А вот колёса на дисках можно хранить и в горизонтальном положении.

Если не успел поменять

По прогнозам синоптиков, морозы в Москву придут в середине ноября.

— Однако уже сейчас водители активно меняют резину, и это правильно. Если водитель не успел «переобуть» своё авто, а на улице минус, то на дороге нужно соблюдать два правила. Во-первых, держать увеличенную дистанцию до впереди идущего автомобиля, а во-вторых, резко не тормозить, иначе машину может занести, — говорит Максим.

Виктор РОМАНОВ

ДТП

Наехал на пешехода на Клязьминской

24 октября в половине шестого утра водитель рейсового автобуса ЛиАЗ совершил наезд на пешехода. Это произошло у дома 17 на улице Клязьминской. Пешеход — 63-летняя женщина — переходила дорогу на красный свет. В результате аварии она получила ушибы.

На улице Космонавта Волкова перевернулся «Хёндай»

В восемь часов утра **26 октября** на улице Космонавта Волкова столкнулись легковушка и грузовик. Водитель автомобиля «Хёндай» не предоставил преимущество в движении КамАЗу. Произошло столкновение, автомобиль «Хёндай» опрокинулся. Водитель легковушки получил травму головы.

Иномарки «нашли друг друга» на Беговой

29 октября в 11 часов вечера на Беговой улице столкнулись три иномарки. Водитель автомобиля «Форд» совершил столкновение с автомобилем «Ситроен», двигавшемся в попутном направлении. После этого «Ситроен» столкнулся с машиной «Опель», ехавшей впереди. В результате ДТП водитель автомобиля «Форд» получил травму руки.

ОБ ДПС ГИБДД УВД по САО

Все новости округа ежедневно на сайте **severstolici.ru**

О проведении публичных слушаний

ОФИЦИАЛЬНО

Хорошёвский район

На публичные слушания представляется проект внесения изменений в Правила землепользования и застройки города Москвы в части территории по адресу: Ленинградский просп., вл. 37А, корп. 14 (кад. номера 77:09:0005008:1020; 77:09:0005008:4243; 77:09:0005008:4244).

Информационные материалы по теме публичных слушаний представлены на экспозиции по адресу: Хорошёвское ш., 84, корп. 3, каб. 209 (зал совещаний) и размещены на сайте управы Хорошёвского района **hor.sao.mos.ru** в разделе «Публичные слушания».

Экспозиция по проекту открыта **с 12 по 20 ноября** 2018 года (включительно). Часы работы: понедельник — четверг с 9.00 до 17.00, пятница с 9.00 до 15.45 (17 и 18 ноября 2018 года — выходные дни).

На выставке проводятся консультации по теме публичных слушаний.

Собрание участников публичных слушаний состоится **22 ноября** 2018 года в 19.00 по адресу: Хорошёвское ш., 82, корп. 7 (ГБУ «ТЦСО «Беговой», филиал «Хорошёвский»).

Время начала регистрации участников: 18.00.

Номера справочных телефонов: управы Хорошёвского района **(499) 195-1351**, **(499) 195-4138**; Окружной комиссии по вопросам градостроительства, землепользования и застройки при Правительстве Москвы по Северному административному округу г. Москвы **(495) 611-1669**.

Почтовый адрес Окружной комиссии в САО: 127422, г. Москва, Тимирязевская ул., 27.

Электронные адреса: управы Хорошёвского района **sao-hor@mos.ru**; Окружной комиссии по САО **okgzz@yandex.ru**.

В период проведения публичных слушаний участники публичных слушаний имеют право представить свои предложения и замечания по обсуждаемому проекту посредством:

- записи предложений и замечаний в период работы экспозиции;
- выступления на собрании участников публичных слушаний;
- внесения записи в книгу (журнал) регистрации участвующих в собрании участников публичных слушаний;
- подачи в ходе собрания письменных предложений и замечаний;
- направления в течение недели со дня проведения собрания участников публичных слушаний письменных предложений, замечаний в Окружную комиссию.

На уплату налогов остался месяц

Что делать, если квитанция так и не пришла по почте?

Любой владелец автомобиля, земельного участка и квартиры обязан не позднее 3 декабря этого года оплатить налоги на свою собственность. Времени остаётся не так уж и много. В последние годы свой гражданский долг можно выполнить не только в Сбербанке, но и через Интернет.

Надо вспомнить ИНН

Люди уже привыкли, что осенью в их почтовые ящики приходят специальные уведомления от налоговой службы. В них указаны и сумма налога, и объект налогообложения, и сроки оплаты. Но что делать, если документ не пришёл? В городской инспекции говорят, что если к началу октября квитанции в почтовом ящике нет, то стоит зайти на сайт налоговой службы. Нужно зарегистрироваться в «Личном кабинете» и ввести свой ИНН в поисковой строке. Квитанцию можно скачать прямо с сайта. Кстати, бумажные уведомления не рассылают гражданам, которые подключили «Личный кабинет налогоплательщика для физических лиц» на официальном сайте Федеральной налоговой службы России. Документы в бумажном виде отправляют только в случае, если их запросил пользователь сервиса.

Также узнать о налогах можно на сервисе «Яндекс.Деньги» и на сайте госуслуг РФ. Если же человек не пользуется компьютером, то к его услугам — офисы «Мои документы» или отделения налоговой службы: там тоже можно получить квитанцию о начисленных налогах — на недвижимость и транспортном.

С признаками «капитальности»

Два года назад в Налоговый кодекс внесли изменения. В основном они коснулись налога на недвижимость. Серьёзно расширился список того имущества, которое облагается налогом. Кроме домов, квартир, комнат в коммуналке и гаражей в перечень включили машино-места в паркинге, недостроенные объекты и любые строения на дачных участках, имеющие признаки капитальных, то есть стоящие на фундаменте и подключённые к воде или электричеству.

Изменилась и условная стоимость недвижимости, процентом от которой является налог. Раньше для расчётов использовалась инвентаризационная стоимость, теперь — кадастровая. Её по всей стране определили нанятые местными властями оценщики. Ставка налога на недвижимость колеблется в Москве от 0,1% до 2%.

Какие налоги нужно оплатить

Как узнать размер налогов

- из почтового уведомления
- в «личном кабинете» на сайте ФМС России
- в налоговой инспекции

Опоздавшим начислят пени

Санкции отложили до лета

Несвоевременная уплата налога на имущество влечёт за собой наказание. Прежде всего нарушителю начислят пени из расчёта 1/300 действующей ставки рефинансирования, установленной Центральным банком РФ. Сегодня она составляет 7,5% от суммы налога за день просрочки. Для примера посчитаем: если гражданин должен был заплатить 1 тысячу рублей налогов и задержался с оплатой на 30 календарных дней, то ему могут быть начислены пени в размере 22,5 рубля.

Правда, у москвичей ситуация проще. Вот уже несколько лет подряд горожане, которые не успели заплатить в срок налог на имущество физических лиц, получают квитанции о начислении пени, только если они не оплатят квитанции налоговой к 1 июля следующего года.

Такое решение приняли депутаты Московской городской думы. По словам народных избранников, перенос сроков — это шаг властей навстречу москвичам, создание удобных условий для уплаты налогов. Разумеется, эта мера не означает, что граждане не должны платить налоги в срок. Власти ждут в ответ, что налоги будут уплачены своевременно. Всё же бюджет — это наш общий «карман».

Евгений БАКИН

Что должно быть написано на детском автокресле

ОБОЗНАЧЕНИЯ на самом кресле

- Полное или сокращённое название предприятия-изготовителя либо фабричная марка, а также год производства — компания 2017 год
- Чертёж, изображающий способ правильного пристёгивания
- Несъёмная табличка «ОЧЕНЬ ОПАСНО – не использовать на сиденьях, оборудованных надувными подушками» (на русском языке), если удерживающее устройство обращено назад

- Обозначение категории удерживающего устройства: «универсальное», «ограниченное», «полууниверсальное» или «особое»
- Буква **Y** для устройства с проходящей между ног лямкой или буква **S** для специального удерживающего устройства
- Группа по массе ребёнка, для которого предназначено устройство, а именно: 0-10 кг; 0-13 кг; 9-18 кг; 15-25 кг; 22-36 кг; 0-18 кг; 9-25 кг; 15-36 кг; 0-25 кг; 9-36 кг; 0-36 кг

ОБОЗНАЧЕНИЯ на упаковке

ХАРАКТЕРИСТИКА обозначений

- На упаковке устройства должен быть указан адрес, по которому покупатель может обратиться за получением дополнительной информации об установке детского удерживающего устройства в конкретных автомобилях. Кроме того, к каждому устройству должна быть приложена инструкция на русском языке

- Обозначения должны быть чёткими и нестираемыми, их наносят на соответствующую табличку или проставляют непосредственно на лямке
- Маркировка должна быть износостойкой

Приют уедет

Что будет с собаками с улицы Зорге?

Уже 14 лет в Хорошёвском районе работает приют для бездомных собак. Всё это время собаки жили в вольерах на арендованном участке на ул. Зорге, 21а. Но пришло время искать животным новый дом: срок договора аренды истёк. Кроме того, земля попала в границы транспортно-пересадочного узла «Зорге». Недавно приюту предложили переехать в Новую Москву. Это обеспокоило волонтёров: они переживают, что не смогут заботиться о питомцах, как раньше, и что на новом месте собакам не создадут необходимых условий.

Волонтёры не смогут добраться

Приют на улице Зорге частный, поэтому в отличие от многих других питомников он не финансируется из бюджета. Нет и постоянной помощи от крупных спонсоров. Приют был создан на средства его руководства, и обеспечение животных во многом легло на плечи волонтёров: они помогают покупать корма и лекарства, лечить и пристраивать животных. Кстати, сейчас в приюте живёт 351 собака.

— Волонтёры делают для собак очень много, — говорит добровольный помощник приюта Елена, — большинство живут в Хорошёвском районе или где-то рядом, на севере города. Если расстояние до приюта будет под сотню километров, многие туда не доберутся. Животные останутся без привычной помощи!

Часть волонтёров и жителей района, считающих, что собаки останутся без опеки и могут погибнуть, перешли к активным действиям: отправили обращения в ОАО «РЖД», органы власти.

— Мы хотим, чтобы приют оставили в нашем районе или по крайней мере где-то рядом, — объясняет Елена, — надеюсь, администрация нас услышит.

Совсем не зоопарк

Директор приюта Людмила Корякина беспокойство жителей считает напрасным.

— Пока у нас нет договора аренды на новый участок, переезда не будет, — уточняет она. — Сроки зависят от Департамента городского имущества города Москвы. Но надо понять, что переехать нам придётся, потому что здесь запланировано размещение ТПУ.

Ничего страшного в этом Людмила не видит. По её мнению, сейчас панику в Интернете поднимают те, кто не очень хорошо разбирается в работе приютов. Шумиха, поднятая вокруг переезда, мешает работать, говорит директор.

— Теперь меня ещё и обвиняют неизвестно в чём, — говорит она. — Жалуются, что мы не пускаем погулять по приюту, посмотреть, да ещё и с детьми... Приходится объяснять, что у нас не зоопарк, у приютов есть свой регламент.

Сейчас собак опекают жители Хорошёвского района, Сокола и окрестностей

Андрей Дмытрив

На новом месте приют обустроят заранее

С переездом помогут

В управе Хорошёвского района подтверждают, что обращения от жителей, обеспокоенных судьбой приюта, действительно есть. И объясняют: собак не выбросят в чистое поле. Нынешний участок 14 лет назад приют получил временно. Так как руководству не удалось найти новое место самостоятельно, землю под аренду для него подобрал город.

— Для приюта выделили участок в поселении Клёновское Троицкого административного округа, — говорит первый заместитель главы управы Хорошёвского района Кирилл Крашенинников. — Когда будут оформлены все документы, животных перевезут на новое место. В перевозке и обустройстве на новом месте помогут железнодорожники как хозяева земли, которую приют освобождает.

По словам Людмилы Корякиной, новый приют обустроят заранее, перевозку животных будут проводить с соблюдением всех ветеринарных норм. Она считает, что собакам будет хорошо и в новом доме, а волонтёры наверняка появятся и среди жителей Новой Москвы. Да и старым друзьям приюта с Севера столицы вовсе не обязательно расставаться с животными навсегда. Можно выбрать удобный маршрут и всё-таки навещать их хотя бы иногда. А можно забрать домой того, кто полюбился больше всех.

Вера ШАРАПОВА

БЛАГОЕ ДЕЛО

В САО бездомные могут обогреться на Ижорской улице

В холодное время года социальные службы Москвы организуют мобильные пункты обогрева для бездомных людей. Специальные автобусы дежурят на прилегающих к московским вокзалам территориях с 11.00 до 18.00 и с 21.00 до 6.00. В таких пунктах по отдельному расписанию дежурят специалисты: юрисконсульт, специалист по трудоустройству, психолог.

Кроме того, обогреться можно в стационарных учреждениях социальной помощи для бездомных граждан. В Северном округе оно расположено на Ижорской ул., 21, стр. 3. Тел. **8-925-801-9102**.

Другое подобное учреждение расположено рядом с САО, у метро «Сходненская», на ул. Мещерякова, 4, корп. 2. Тел. **(495) 491-3604**.

Также на территории Москвы в круглосуточном режиме работает мобильная служба помощи бездомным гражданам «Социальный патруль», созданная на базе Центра социальной адаптации им. Е.П.Глинки. Если вы видите бездомного гражданина, нуждающегося в помощи, позвоните на круглосуточную горячую линию мобильной службы «Социальный патруль» по тел.: **(495) 720-1508**, **(499) 357-0180** (круглосуточно).

Мила РЯБИНИНА

Все новости округа ежедневно на сайте **severstolici.ru**

Реклама

GLOBALMED
МНОГОПРОФИЛЬНАЯ ФЕДЕРАЛЬНАЯ СЕТЬ ОЗДОРОВИТЕЛЬНЫХ ЦЕНТРОВ

БОЛЬ В СУСТАВАХ? УЗНАЙ ПРИЧИНУ!

БЕСПЛАТНОЕ УЗИ суставов

Программа для жителей Москвы и Московской области

ТОЛЬКО 3 ДНЯ!

+7 (499) 557 99 40

с 10.00 до 20.00 без выходных

*Подробности акции по телефону. Москва, ул. Новый Арбат, 21 ООО "Велнес Бьюти", ЛО-77-01-016002

ИМЕЮТСЯ ПРОТИВОПОКАЗАНИЯ. НЕОБХОДИМО ПРОКОНСУЛЬТИРОВАТЬСЯ СО СПЕЦИАЛИСТОМ

2443

АЛКОГОЛИЗМ
ВЫВОД ИЗ ЗАПОЯ
НАРКОЛОГ НА ДОМ
8 495 506-91-04
НАРКОЛОГИЧЕСКАЯ КЛИНИКА «СПАСЕНИЕ»
КОДИРОВАНИЕ
Лиц. ЛО-77-01-008419 от 16.06.2014
ИМЕЮТСЯ ПРОТИВОПОКАЗАНИЯ ПРОКОНСУЛЬТИРУЙТЕСЬ СО СПЕЦИАЛИСТОМ

реклама 2418

Не принесли очередной номер газеты?
Звоните!
Телефон отдела доставки:
(495) 681-3970

8 (495) 411-90-16

Плохая разборчивость речи? У вас потеря слуха!

Не затягивайте с решением этой проблемы! Обратитесь к нам уже сегодня!

СЛУХОВЫЕ АППАРАТЫ

европейских производителей для разборчивости речи

Скидки пенсионерам до 50% • Выезд специалиста на дом • Бесплатная консультация

МИР СЛУХА

8 (495) 411-90-16

м. «Третьяковская», ул. Пятницкая, д. 28
м. «Курская», ул. Казакова, д. 6, стр. 1
м. «Белорусская» ул. 1-я Брестская, д. 62
м. «Сухаревская», ул. Сретенка, д. 27/29

ИМЕЮТСЯ ПРОТИВОПОКАЗАНИЯ, НЕОБХОДИМО ПРОКОНСУЛЬТИРОВАТЬСЯ СО СПЕЦИАЛИСТОМ

реклама 2281

В жилой зоне можно ходить по проезжей части

Жители района Коптево считают, что их двор плохо приспособлен для пешеходов

Рядом с домом находятся детский сад, школа, художественный центр, но практически нет пешеходной зоны. Место, где можно сделать тротуар, занято машинами, не ставят даже антипарковочные столбики. Как обеспечить безопасность пешеходов?

Лилия Ильинична, 3-й Новомихалковский пр., 17а

На вопрос ответили в ГБУ «Жилищник района Коптево».

По просьбам жителей напротив детского сада и творческого центра силами «Жилищника» установлены искусственные дорожные неровности. Вдоль детского сада есть тротуар.

Как пояснили в «Жилищнике», если устанавливать столбики, то движение станет односторонним. И это создаст препятствия для проезда специальной и уборочной техники, в том числе для машин скорой помощи и пожарной службы.

— Данная территория относится к дворовой, здесь установлены знаки начала жилой зоны и её окончания. И установлен приоритет для пешеходов. Это даёт право людям свободно перемещаться по проезжей части, но без намеренного препятствия проезду транспортных средств, — пояснили в отделе благоустройства ГБУ «Жилищник района Коптево».

Если поставить столбики, то пожарная машина не сможет проехать

При этом для водителей согласно ПДД максимальная скорость в жилых зонах и на дворовых территориях составляет 20 км/ч.

Анна ФОМИНА

Машины в жилой зоне должны ездить не быстрее 20 км/ч

Андрей Дмитрив

ГБУ «Жилищник района Коптево»: ул. 3. и А. Космодемьянских, 31, корп. 3, тел. **(495) 450-4193**. Эл. почта: **gbukoptevo@pnao.mos.ru**

На площадке нет резинового покрытия, а игровые формы устарели

Андрей Дмитрив

Детская площадка на бульваре Матроса Железняка будет модернизирована

Во дворе дома детская площадка в ужасном состоянии, деткам негде гулять. Можно ли её благоустроить?

Галина Павловна, бул. Матроса Железняка, 34

— Данный адрес включён в предварительный перечень дворовых территорий, которые планируется благоустроить в 2019 году, — сообщили в отделе благоустройства ГБУ «Жилищник района Коптево».

Детская площадка действительно требует модернизации: она без резинового покрытия, с устаревшими игровыми формами, уточнили в «Жилищнике». В планах реконструировать площадку в соответствии с современными требованиями.

Более конкретно о планах благоустройства по этому адресу будет известно в конце ноября — декабре.

Маргарита ИВАНОВА

ГБУ «Жилищник района Коптево»: ул. 3. и А. Космодемьянских, 31, корп. 3, тел. **(495) 450-4193**. Эл. почта: **gbukoptevo@pnao.mos.ru**

А ИЗ НАШЕГО ОКНА

Строительство моста, связывающего Ховрино и Бусиново, могут завершить в конце года

Когда будет сдан пешеходный переход из Бусинова до станции Ховрино?

Геннадий, ул. Маршала Федоренко

— По информации технического заказчика АО «Мосинжпроект», предварительный срок окончания строительства пешеходной связи «Ховрино — Западное Дегунино» — декабрь 2018 — январь 2019 года, — сообщили в управе района Западное Дегунино.

Надземный переход станет частью транспортно-пересадочного узла «Ховрино».

Анна ФОМИНА

Управа района Западное Дегунино: Дегунинская ул., 1, корп. 1, тел. **(499) 487-7036**. Эл. почта: **sao-wdeg@mos.ru**

Задавайте вопросы, предлагайте темы публикаций

(495) 681-3645

info@saonews.ru, redaktor-2017@yandex.ru

СЧЁТЧИКИ ВОДЫ

МИФЫ И РЕАЛЬНОСТЬ

СЧЁТЧИКИ ЭЛЕКТРОЭНЕРГИИ

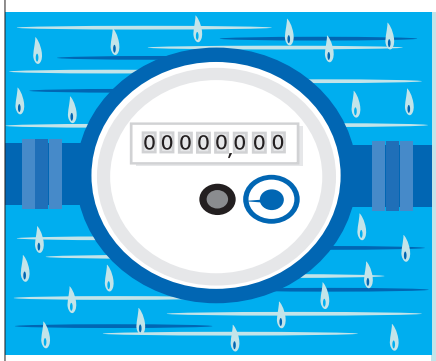

ДЕПАРТАМЕНТ ТОПЛИВНО-ЭНЕРГЕТИЧЕСКОГО ХОЗЯЙСТВА ГОРОДА МОСКВЫ

Включи Эко Режим

Миф №1

Поверку можно не проводить

V Реальность: поверка счётчиков обязательна.

! Чем грозит: показания счётчиков, не прошедших поверку, не принимаются.

Миф №2

Сроки поверки — 4 года и 6 лет

V Реальность: поверка производится в сроки, указанные в паспорте счётчика (дата поверки указана также в ЕПД).

! Чем грозит: переплатой в связи с преждевременной поверкой счётчика.

Миф №3

Поверка и техобслуживание приборов учёта — одно и то же

V Реальность: техобслуживание — это проверка работоспособности прибора, которая не является обязательной.

! Чем грозит: техобслуживание не влияет на срок проведения поверки.

Миф №4

Поверку должна производить управляющая организация

V Реальность: потребитель несёт полную ответственность за своевременную поверку счётчиков.

! Чем грозит: показания счётчиков, не прошедших поверку, не принимаются.

V Необходимо своевременно осуществить поверку или заменить электросчётчик на новый после истечения срока эксплуатации (указан в паспорте прибора и в «Личном кабинете» на сайте mosenergosbyt.ru).

! Приборы учёта с истекшим сроком не могут использоваться при расчётах.

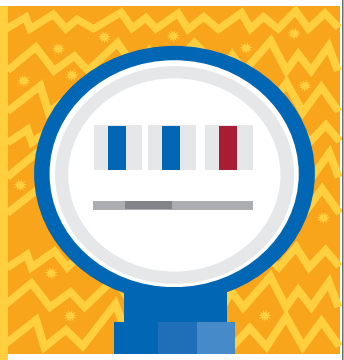

vk.com/dep_teh

facebook.com/depteh

twitter.com/dep_teh

Узнайте подробнее:

www.depteh.mos.ru

(495) 664-6291

«Зебры» недостаточно

Поставят ли светофор на пересечении Дмитровки и Красностуденческого проезда?

В часы пик здесь много и машин, и пешеходов

Андрей Дмытрив

?! *Установят ли на пересечении Красностуденческого проезда и Дмитровского шоссе светофор? Здесь есть «зебра», но машины не всегда пропускают пешеходов.*

Мария Ярославовна, Дмитровское ш., 27, корп. 3

Рядом находится детский сад, в который утром мамы ведут малышей

Корреспондент «Севера столицы» побывал на пересечении Дмитровского шоссе и Красностуденческого проезда. При движении налево, на Дмитровку, светофор есть, а направо, в сторону центра, машины поворачивают с небольшого дублёра проезда, где светофора действительно нет.

— Каждое утро я иду здесь к станции метро «Петровско-Разумовская», — рассказал местный житель Валентин Геннадьев. — В часы пик машин много, водители торопятся, пешеходов видят не всегда, и перед «зеброй» притормаживают не все. Светофор или «лежачий полицейский» решили бы эту проблему. А рядом находится детский сад, в который утром мамы ведут малышей.

В Центре организации дорожного движения Правительства Москвы, который отвечает за установку светофоров на дорогах города, сообщили, что обратят внимание на эту проблему.

— Наши специалисты рассмотрят возможность размещения светофора на этом участке, — сообщили в пресс-службе ЦОДД.

Роман НЕКРАСОВ

Ветки дерева на Дегунинской спилят с автовышки

?! *Я просила «Жилищник», чтобы спилили ветки под окном. В итоге вчера приехали, спилили не то, что нужно. Как было, так и осталось: ветки стучат по окнам, в квартире темно.*

Елена Леонидовна, Дегунинская ул., 17

— По сообщению ГБУ «Жилищник района Западное Дегунино», заявка включена в план работ. Работы по санитарной обрезке будут выполнены с привлечением автовышки. Ориентировочный срок выполнения – 23 ноября 2018 года, — сообщили в управе района Западное Дегунино.

Маргарита ИВАНОВА

Управа района Западное Дегунино: Дегунинская ул., 1, корп. 1, тел. **(499) 487-7036**. Эл. почта: **sao-wdeg@mos.ru**

Ветки недавно спилили, но не те, которые мешают жителям

Андрей Дмытрив

В домах на Дубнинской наладили подачу тепла

?! *В доме с августа проходит капитальный ремонт, рабочие делают ремонт одновременно в трёх домах. Поставили новые батареи, но отопления нет, в квартирах холодно.*

Нина Николаевна, Дубнинская ул., 24, корп. 1

Редакция передала обращение в управу района Восточное Дегунино. В отделе ЖКХ и благоустройства подтвердили, что в начале отопительного сезона в трёх домах на Дубнинской улице действительно возникали проблемы с подачей тепла.

— В ходе пробных топок в корпусах 1, 2 и 4 дома 24 был выявлен ряд недостатков, которые не позволяли запустить системы отопления в полном объёме, — сообщили в управе. — Но на сегодняшний день силами подрядной организации совместно с ГБУ «Жилищник района Восточное Дегунино» пусконаладочные работы выполнены, система центрального отопления в домах работает в штатном режиме.

В управе также заверили, что по состоянию на 1 ноября в Едином диспетчерском центре не зафиксировано заявок от жителей с жалобой на перебои с отоплением по данным адресам.

Анна КРИВОШЕИНА

Управа района Восточное Дегунино: ул. 800-летия Москвы, 32, тел. **(499) 900-1454**. Эл. почта: **sao-ur-vdegunino@mos.ru**.

ГБУ «Жилищник района Восточное Дегунино»: Керамический пр., 57, корп. 3, тел. **(499) 900-3946**. Эл. почта: **gbu-vd@mail.ru**

Почему дороги в Беговом моют во время дождя?

?! *С мая асфальт у дома постоянно поливают по несколько кругов даже в дождь. Постоянно лужи, не успевает высыхать. Зачем это делается?*

Елена Викторовна, 5-я ул. Ямского Поля, 23/25

Как пояснили в управе района Беговой, механизированная уборка дорог с поливом не запрещена и активно используется коммунальными службами, поскольку дождь размягчает грязь и она легче смывается с проезжей части или тротуара. Это позволяет экономить воду для полива и топливо, поскольку работа идёт быстрее.

Вывод техники на дороги и во дворы осуществляется ежедневно в соответствии с поручениями Департамента жилищно-коммунального хозяйства г. Москвы. С 1 ноября коммунальная техника переведена на зимний режим уборки, а значит, полив прекращён, если не будет иных указаний от департамента (например, в случае аномальных для этого времени года температур).

Марианна ТАН

Управа района Беговой: Ленинградский просп., 3, стр. 3, тел. **(495) 614-7891**. Эл. почта: **sao-begovoy@mos.ru**

www.shubu.ru
8 (800) 222 63 92
(звонок бесплатный)

ЗА ШУБОЙ!

0+

Единственная выставка-продажа в этом сезоне. Новоторжская ярмарка в Москве в СК «Олимпийский» с 14 по 18 ноября.
Только 5 дней! Для вас — красивые шубы и шапки от российского производителя на любой вкус и кошелёк. Размеры шуб — от 42 до 60.

Цены выгодные:
Тёплые шубы из мутона и нутрии — от 22 до 49 тыс. руб.
Каракуль и норка — от 80 тыс. руб.
Шубы «ЗИМОС» из российской норки — от 125 тыс. руб.

Шубы сшиты по ГОСТам.
Гарантия — до двух лет.
Рассрочка, кредит.*

СКИДКА на шубу 5% пенсионерам при предъявлении удостоверения на кассе.**

Добро пожаловать за шубой!
14 — 18 ноября 2018, ср. — вс., с 10.00 до 20.00
СК «Олимпийский», 10-й подъезд
Москва, Олимпийский пр-т, 16, м. «Проспект Мира»

Реклама. Товар сертифицирован. **Срок действия с 14 по 18 ноября. Подробности у продавца на выставке.

*Рассрочка, кредит. ООО "РусфинансБанк", лиц. ЦБ РФ №1792 от 13.02.2013

ШУБА в РАССРОЧКУ! 0% ПЕРЕПЛАТЫ

Шуба из серебристо-черной лисицы, 125 тыс. руб.

2308

ПРОГРАММА ПОМОЩИ ПЕНСИОНЕРАМ

МОСКОВСКИЙ ГОРОДСКОЙ ЦЕНТР РЕНТЫ ПРЕДЛАГАЕТ
помощь по договору пожизненной ренты и содержания с иждивением:
- единовременная выплата – до 5 млн руб.
- ежемесячная вторая пенсия – до 100 тыс. руб.
- оплата всех коммунальных услуг
- бесплатный уход на дому, предоставление круглосуточной сиделки

ЗАКЛЮЧЕНИЕ ДОГОВОРА БЕЗ ПОСРЕДНИКОВ

www.моссоцрента.рф 8 (495) 641-66-41 ИП Капитонова Вера Сергеевна, ИНН 772160584802

реклама 2330

SEVERSTOLICI.RU

Читай «Север столицы» — будешь умнее!

Избиение на Селигерской

Полицейские задержали подозреваемого в нападении с битой на мужчину с младенцем

Трагедией закончилась ссора водителя иномарки с пешеходом, произошедшая 27 октября на Селигерской улице. Услышав замечание, автомобилист достал бейсбольную биту и избил оппонента. Потерпевший оказался в больнице, а водителю грозит до 10 лет колонии.

Чуть не наехал на коляску

35-летний житель Бескудниковского района возвращался с прогулки с девятимесячным сыном. Он уже вышел из парка им. Фёдорова, когда на Селигерской улице, рядом с караоке-клубом, заметил машину, украшенную к Хеллоуину: на старой «буханке» висела табличка «Ритуал», а за рулём сидел манекен в белом халате и с тыквой вместо головы.

Прохожий увлекался фотографией, он решил запечатлеть необычного водителя и подошёл ближе. В этот момент иномарка, припаркованная у входа в супермаркет, находящийся в том же здании, начала сдавать назад и чуть не наехала на коляску с ребёнком. Мужчина успел откатить её, но его самого задело бампером. Пострадавший сделал водителю замечание, указав на коляску, но тот только разозлился. Развернув машину, он постарался ещё раз задеть фотографа. Высказав своё отношение к такому поведению, отец с малышом поспешил уйти.

Внимание молодого отца привлекла «буханка», украшенная к Хеллоуину, и он решил её сфотографировать

Фото автора

Водитель начал движение в тот момент, когда мужчина достал фотоаппарат

Записали камеры

На записи видеокамер супермаркета видно, что иномарка стояла у входа в магазин около часа и водитель начал выезжать на дорогу именно в тот момент, когда пешеход достал фотоаппарат. Видно, как машина чуть не сбила коляску. Слов, правда, не слышно. Затем фотограф с сыном в коляске уходит. Водитель же спешно паркуется, достаёт из багажника бейсбольную биту и спешит вдогонку.

Пострадавших мужчину и ребёнка увели в магазин, где они ждали медиков и полицейских

Фото автора

Злоумышленник не тратил время на слова и сразу стал бить жертву по голове, фотограф даже не успел обернуться. По данным СМИ, он получил не менее четырёх ударов и упал на асфальт, а нападавший продолжил избиение. Один из прохожих попытался разнять дерущихся, но правонарушитель пригрозил ему бейсбольной битой. Коляску с ребёнком перевернули во время драки, и малыш упал на асфальт. К счастью, удар смягчил тёплый зимний комбинезон.

Пострадали руки и слух

Две девушки, свидетельницы нападения, вызвали скорую и полицию. Ещё до их прибытия злоумышленник, бросив машину, скрылся с места происшествия. Девушки отвели отца с ребёнком в зал супермаркета.

— Мужчина был весь в крови, а руки у него были опухшие. Мы предлагали ему зайти на кухню, но он отказался. Дали ему стул, так он и сидел до приезда медиков, — рассказала мне одна из сотрудниц магазина. — Но держался он молодцом.

Пострадавшего отвезли в ГКБ им. С.П.Боткина с открытой черепно-мозговой травмой, ушибом головного мозга средней степени, переломом костей черепа и костей рук. У него частичная потеря слуха, в одной из кистей стоят спицы. Как выяснилось, зарабатывал он музыкой и фотографией.

Ребёнку медицинская помощь не потребовалась.

Бросил машину, но скрыться не сумел

Как сообщила официальный представитель МВД России Ирина Волк, подозреваемого, безработного 29-летнего приезжего из Ростовской области, вскоре задержали на Дмитровском шоссе.

За два дня до происшествия у него был день рождения. СМИ сообщают, что, по данным медицинской экспертизы, задержанный был под воздействием алкоголя. Сам он утверждает, что мало что помнит из произошедшего и раскаивается.

Нападавший уже был судим за мошенничество. Сейчас возбуждено уголовное дело по статье «умышленное причинение тяжкого вреда здоровью». Ему может грозить лишение свободы на срок до 10 лет.

Алёна КАЛАБУХОВА

ЧТО ДЕЛАТЬ, КОГДА УМЕР БЛИЗКИЙ ЧЕЛОВЕК?

Каждый, кто хоть однажды пережил смерть близкого человека, знает, как тяжелы первые часы после того, как случилось горе. Городская специализированная служба «Ритуал-Сервис» (сайт в Интернете www.ritual.ru), информирует об участившихся случаях мошенничества и значительного завышения цен на оказание ритуальных услуг.

Как уберечь себя от обмана - первые действия

Если горе случилось дома: важно знать и быть готовым к тому, что после сообщения о факте смерти, информация будет продана «чёрным агентам» за сумму не менее 25 тысяч рублей. Помните: пустив в дом незваного гостя, вы, скорее всего, станете его жертвой и переплатите за организацию похорон в 2-3 раза больше по сравнению со стоимостью тех же услуг, заказанных в городской специализированной службе по вопросам похоронного дела.

РЕКОМЕНДУЕМЫЙ ПОРЯДОК ДЕЙСТВИЙ:

1. Обратитесь в проверенную городскую специализированную службу по телефону 8 (499) 129-53-77 (КРУГЛОСУТОЧНО) и вызовите сотрудника городской ритуальной службы.

2. Запишите Ф.И.О. выехавшего к вам сотрудника, чтобы не ошибиться и открыть дверь именно ему.

3. Дождавшись специалиста, вместе вызовите сотрудников скорой помощи (тел. 103) и полиции (тел. 102).

4. Ни в коем случае не передавайте кому-либо паспорт усопшего до заключения договора ритуальных услуг.

Если горе случилось в больнице: чаще всего о наступлении смерти сообщают сотрудники ритуальной компании при больнице. Пользуясь своим положением, они предлагают свои услуги по завышенным ценам, заманивая родственников фиктивной скидкой на услуги морга.

РЕКОМЕНДУЕМЫЙ ПОРЯДОК ДЕЙСТВИЙ:

1. Обратитесь по телефону 8 (499) 129-53-77 (КРУГЛОСУТОЧНО) и вызовите сотрудника городской ритуальной службы.

2. Вместе с прибывшим сотрудником отправляйтесь в морг для оформления документов и оплаты услуг медучреждения.

Круглосуточная консультация по вопросам организации похорон по телефону 8 (499) 129-53-77 или на сайте службы www.ritual.ru

ЛЬГОТЫ И СОЦИАЛЬНЫЕ ГАРАНТИИ - пенсионерам и неработающим москвичам закон гарантирует пособие на погребение, которое можно использовать в зачёт организации похорон или получить по окончании похорон, предоставив подтверждающие документы.

ГБУ РИТУАЛ
Договор № 111 ЦДС/К-18

Владельцам социальной карты москвича предоставляется дополнительная скидка

Реклама 18+

2334

Виновато не селфи

В Хорошёвском женщина упала с галереи 4-го этажа торгового центра на покупательницу

Городской Следственный комитет выясняет обстоятельства трагедии, произошедшей на днях в торговом центре, расположенном на Хорошёвском шоссе: женщина упала с перил 4-го этажа на другую посетительницу. Обстоятельства происшествия изучает Следственный комитет, а средства массовой информации выдвигают свои версии случившегося.

Телефона в руках не было

Трагедия произошла в рабочий день около девяти часов вечера. Женщина, по сообщениям некоторых СМИ, 41-летняя жительница Красногорска, дурачилась на перилах ресторанного дворика на 4-м этаже торгового центра. Неожиданно она потеряла равновесие и рухнула вниз.

Первой версией, выдвинутой СМИ сразу после трагедии, была попытка женщины сделать эффектное селфи. Однако потом в Интернете появилась видеозапись происшествия, сделанная очевидцем. На ней женщина балансирует на перилах, вытягивая ноги над пустотой. Потом почти ложится на поручень спиной, разжимая руки. На записи также видно, как к ней подходит охранник, видимо, чтобы предупредить об опасности. Женщина отмахивается от него и продолжает балансировать на поручне. Когда мужчина, поняв бесполезность просьб, отходит, посетительница несколько раз оборачивается в его сторону, а потом прыгает вниз. Судя по видеозаписи, это не была случайность, да и телефона, чтобы сделать селфи, у неё в руках не было.

Также в социальных сетях уже появились свидетельства очевидцев. Они утверждают: женщина спрыгнула сама. По предварительной версии, причиной падения с перил послужило душевное расстройство.

Случайная жертва

Спрыгнувшая с перил женщина стала не единственной жертвой. При падении она сбила 27-летнюю девушку, по несчастливой случайности проходившую в этот момент по 2-му этажу.

Обеих женщин госпитализировали в тяжелейшем состоянии. Врачи несколько часов боролись за жизнь прыгуньи, но на следующий день она скончалась в ГКБ им. С.П.Боткина. Её невольная жертва всё ещё в больнице. Её состояние считают удовлетворительным.

Бессонная ночь

Корреспондент «Севера столицы» побывала на месте происшествия утром следующего дня. В торговом центре чисто, посетители спокойны, в ресторанном дворике обычное для этого времени дня количество посетителей. И только по лицам сотрудников — уставшим и осунувшимся — читается бессонная ночь. Многие из них так и не смогли уснуть после случившегося.

Сейчас в торговом центре ничто не напоминает о трагедии

Фото автора

Когда охранник отошёл, женщина прыгнула вниз

— Когда произошла трагедия, мы вызвали скорую помощь и полицию. Правоохранительным органам мы передали все материалы, включая видеозаписи, и собираемся помочь в расследовании, чем возможно. Также мы проводим своё внутреннее расследование, опрашиваем сотрудников. Когда оно будет закончено, мы будем готовы поделиться результатами, — сказала Нина Орешкина, руководитель управления по связям с общественностью АО «ТПС «Недвижимость», управляющей компании торгового центра. — Мы очень сочувствуем пострадавшим и их семьям и собираемся оказать им любую помощь, в том числе материальную.

Основное расследование будет проводить Следственный комитет РФ по городу Москве.

— Организована доследственная проверка информации, распространённой в СМИ, по факту травмирования двух девушек в торговом центре. Следователи устанавливают личности потерпевших и все обстоятельства произошедшего. По результатам проверки будет принято процессуальное решение, — заявила старший помощник руководителя столичного Управления Следственного комитета России Юлия Иванова.

Алёна КАЛАБУХОВА

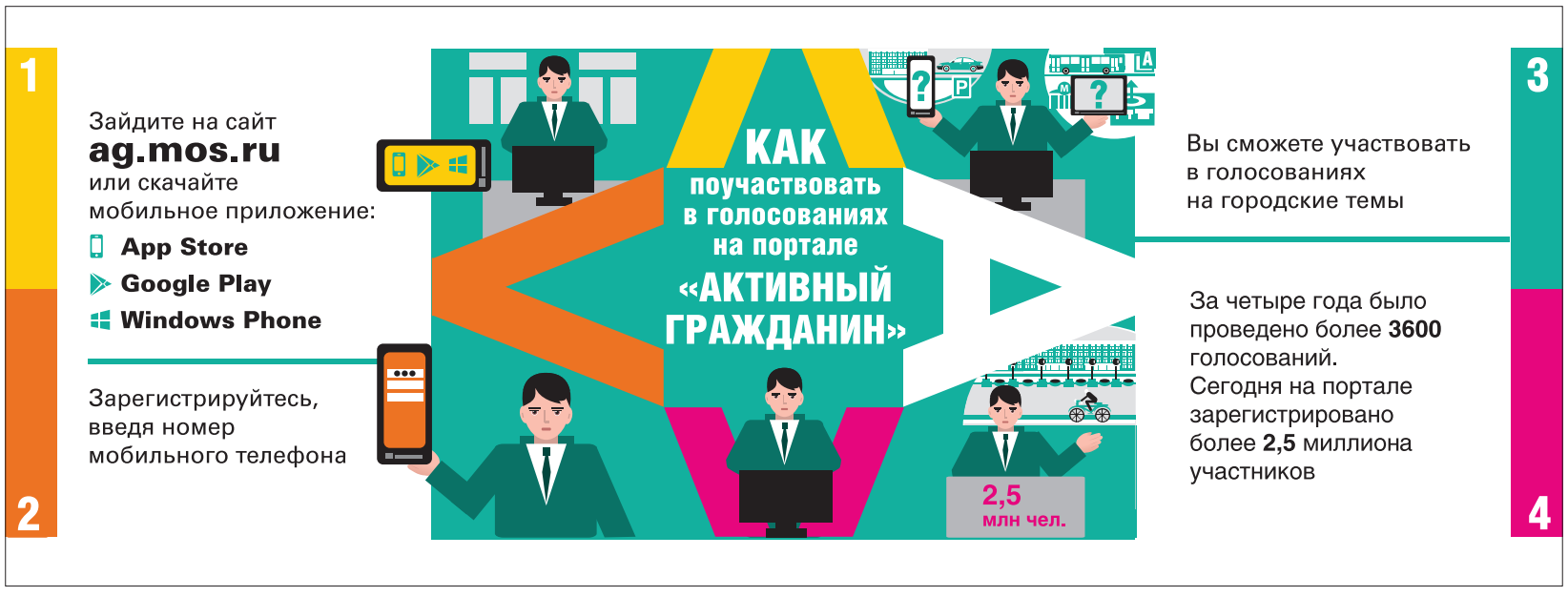

ХРОНИКА

Угнал такси на Ленинградке

Водитель такси ехал по Ленинградскому шоссе, когда его остановил незнакомый мужчина и попросил довезти до метро. Добравшись до пункта назначения, пассажир расплатился крупной купюрой, но у водителя не оказалось сдачи, и он вышел из машины, чтобы разменять деньги в ближайшем магазине. Когда таксист вернулся, автомобиль стоимостью 800 тыс. рублей исчез. Мужчина обратился в полицию. Злоумышленника, 37-летнего москвича, вскоре задержали. Возбуждено уголовное дело по статье «неправомерное завладение автотранспортным средством без цели хищения (угон)».

Нашли наркотики в Тимирязевском

В квартире на Астрадамской улице полицейские обнаружили бумажный свёрток с неизвестными веществами. По результатам экспертизы оказалось, что это гашиш и грибы, содержащие псилоцибин. Также в квартире обнаружили электронные весы, канцелярский нож и курительную трубку. В отношении жильца, 24-летнего приезжего из Подмосковья, возбуждено уголовное дело за незаконное приобретение и хранение наркотиков.

В Савёловском продали алкоголь несовершеннолетней

В ОМВД по Савёловскому району позвонил 23-летний местный житель, рассказавший, что кассир одного из супермаркетов на Башиловской улице только что продал алкоголь несовершеннолетней девушке. Информация подтвердилась, полицейские задержали 53-летнего кассира. Как выяснилось, год назад он уже привлекался к административной ответственности за подобное правонарушение. Теперь в его отношении возбуждено уголовное дело по статье «розничная продажа несовершеннолетним алкогольной продукции».

Алёна КАЛАБУХОВА

По информации УВД по САО

Все новости округа ежедневно на сайте **severstolici.ru**

Пообещали навести порчу

Родители учеников двух школ САО добиваются качественной уборки в классах

В редакцию газеты обратились родители учеников двух школ района Коптево с жалобами на некачественную уборку классов. Почему дети были вынуждены учиться в неопрятных классах и есть ли нормы наведения чистоты в помещениях для занятий, разбиралась корреспондент «Севера столицы».

Обнаружила залежи бумажек

Первое обращение поступило от родителей учеников школы на Новопетровской улице. По словам одной из мам, в классе несколько дней не мыли пол.

— А ещё мусорное ведро не выносят. Ребята бросают туда упаковки из-под завтраков, кожуру от бананов, и это всё портится. Мусор был и в партах: я пришла поговорить с учителем и обнаружила в ящиках залежи бумажек и обёрток от еды, — рассказывает мама одного из младшеклассников.

Родители обращались к уборщицам, но чище после этого не стало.

— Уборщицы даже сказали, что если мы продолжим жаловаться, то на нас наведут порчу. А у детей по четыре-пять уроков каждый день, в школе они проводят полдня, часть ещё и на продлёнку остаются, и в классах должно быть чисто, — считает мама учащегося школы.

Как в девяностые

В такой же ситуации оказались ребята из другой школы.

— Мы просили уборщиц убирать получше, а они жаловались на то, что зарплата маленькая. За последний месяц у нас, кажется, три уборщицы сменились, — рассказывает мама одного из учеников.

Родители говорят, что ребятам приходилось самим убирать в классе.

— Перед первым уроком дети выносили мусор, убирали то, что осталось после уроков технологии. Мне вспомнились девяностые: я тогда училась в школе, и мы с одноклассниками сами мыли пол в классе по очереди после уроков. Но сейчас времена другие, и дети не должны сами убирать в классах, пусть лучше сосредоточатся на получении знаний, — говорит мама.

Пришлось сменить подрядчика

Сегодня уборщицы числятся не в штате школы, а в клининговой компании, договор с которой заключает школа.

В образовательном учреждении на Новопетровской улице сообщили, что жалоб от родителей на уборку класса не поступало.

— Но мы готовы к диалогу. Обращения по поводу качества уборки и жалобы можно передавать классному руководителю. При наличии таких обращений будем искать пути решения, — подчеркнули в администрации образовательного учреждения.

Во второй школе сообщили, что сложности с уборкой классов возникли из-за некачественной работы подрядчика.

— Сейчас в школе работает другая клининговая компания. Классы убирают вовремя и качественно, — заверили в администрации.

Уборщицы числятся не в штате школы, а в клининговой компании

Сергей Корсун

Мыть пол надо каждый день

Уборка учебных классов регламентируется санитарными правилами и нормами. Заместитель начальника территориального отдела Управления Роспотребнадзора по г. Москве в Северном округе Марина Соложенкова рассказала, что в школьных классах убирать должны каждый день после окончания уроков в отсутствие учащихся.

— Обязательно проводить влажную уборку, при этом нужно открывать окна и проветривать класс. Моют не только пол, но и радиаторы отопления, и подоконники. Во время уборки класса в обязательном порядке также следует выносить мусор. Кроме того, ежемесячно необходимо проводить генеральную уборку с применением моющих и дезинфицирующих средств, разрешённых для использования в детских учреждениях, — сказала Марина Викторовна.

Если уборку выполняют плохо, то представитель Роспотребнадзора по САО советует обращаться к руководству школы. Также можно обратиться в Роспотребнадзор.

Ирина ЮРЬЕВА

Роспотребнадзор по САО:
ул. Адмирала Макарова, 10,
тел. **(495) 452-3818**.
Сайт городского управления:
77.rospotrebnadzor.ru

НА ПРИЁМЕ У ПСИХОЛОГА

Как сказать детям о разводе?

?! Два месяца назад мой муж ушёл к другой. Не знаю, как сказать детям о предстоящем разводе (дочке — шесть лет, сыну — четыре). Можно ли вообще пока не говорить им об этом? Надо ли врать, что их отец хороший?

Валентина,
жительница района Сокол

Отвечает **психолог Любовь Выжанова**:

— Сказать детям, что вы разводитесь, необходимо. В противном случае дети, не понимая настоящей причины вашего часто меняющегося настроения, будут винить себя. А услышав обрывки информации о ситуации, например из разговоров по телефону, могут сделать выводы, совсем далёкие от истины. Например, что кто-то болеет или что всем членам семьи угрожает опасность.

Не стоит выдумывать истории про «папины командировки» или «секретное задание». Ситуацию развода родителей дети всегда тяжело переживают, и совсем их не травмировать не получится.

Желательно, чтобы о расставании сказали сразу двум детям оба родителя. Надо подобрать такие слова, которые будут понятны детям именно этого возраста; информация также должна быть краткой, без подробностей. Лучше поговорить в выходной день, а не перед посещением детского сада или школы, ведь тогда вы оставите детей наедине с их переживаниями.

Например, можно сказать так: «Мы с папой будем жить отдельно. Это наше совместное решение. Вашей вины в этом нет. Папа не будет ночевать с нами. Но он будет часто звонить по телефону, и вы сможете с ним пообщаться. В следующее воскресенье вы с ним пойдёте на прогулку». Главное — не давать неисполнимых обещаний.

Обратиться за бесплатной психологической помощью в САО можно в ГБУ «Кризисный центр помощи женщинам и детям»:
ул. Дубки, 9а,
тел. **(499) 977-1705**

Не принесли очередной номер газеты?
Звоните!
Телефон отдела доставки: **(495) 681-3970**

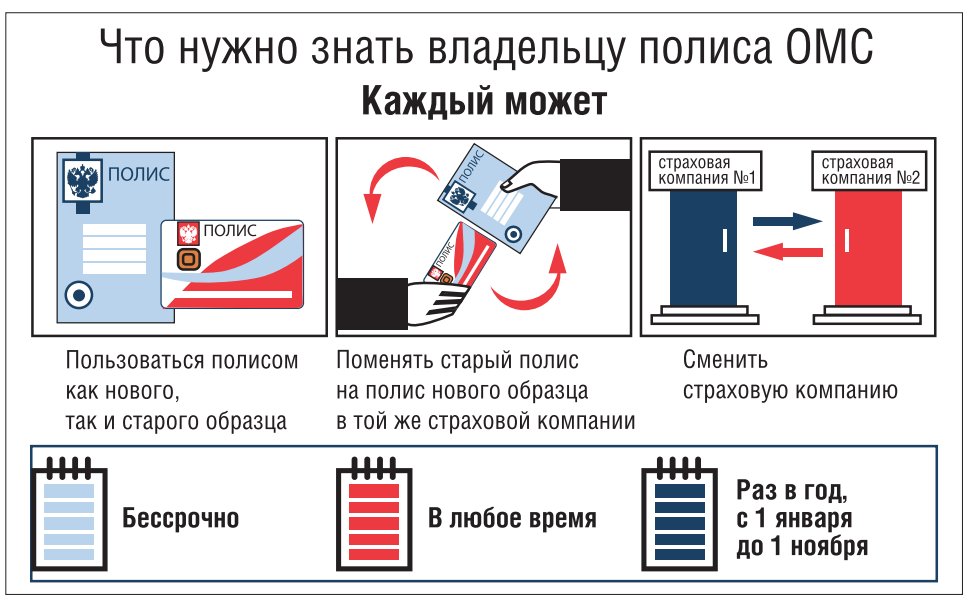

Где искать памятник козе?

Как подготовиться к географическому диктанту

Все желающие **11 ноября** в России и по всему миру смогут написать географический диктант. Больше 20 площадок откроются на Севере Москвы. Их может стать больше: обработка заявок продолжается. Как подготовиться к диктанту? Разбираемся вместе.

Города, леса, народы

Вопросы нового диктанта пока держат в секрете. Зато на сайте организатора — Русского географического общества — можно найти прошлогодние задания. Судя по списку, освежить стоит весь материал школьного курса. По крайней мере, связанный с Россией.

Надо вспомнить основы — что где находится: крупные города, крупные промышленные объекты, леса и водоёмы. Тогда будет больше шансов вспомнить атомную электростанцию, расположенную в азиатской части страны за полярным кругом. Ещё одна важная тема — народы России. Смогли бы вы найти в списке (диктант проводится в форме теста с вариантами ответов) народ, относящийся к той же языковой группе, что и чуваши?

Полезно будет разобраться в исторических памятниках и природных богатствах. Участники акции 2017 года уже точно знают, что Ферапонтов монастырь, включённый в список ЮНЕСКО, находится в Вологодской области, а лучшие урожаи получают в Черноземье. Или вот интересный вопрос: в каком российском городе стоит памятник козе?

Не экзамен, а познавательный тест

Конечно, выучить расположение всех водохранилищ и АЭС в России трудно. А в новом диктанте могут быть совсем другие вопросы... Что делать? Во время теста запоминать всё самое интересное, пусть и неизвестное. И до нового диктанта читать об этом в свободное время.

— У нас не экзамен, а просветительская акция, — подчёркивает представитель пресс-службы Русского географического общества Елизавета Ледовская. — Диктант пишут, чтобы проверить свои знания, найти и заполнить пробелы, узнать новое.

Результаты тестирования анонимны и доступны только самим участникам

Результаты тестирования анонимны и доступны только самим участникам. Предъявить их в вузе или на работе не получится. Поэтому можно расслабиться и насладиться необычным и познавательным видом досуга. Кстати, много интересных данных содержит уже сам тест. Например, уже из формулировки вопроса о памятнике козе можно узнать, что это где-то в Волгоградской области, на реке Хопёр. Коз там любят за шерсть, из которой традиционно делают тёплую одежду... Кстати, город этот – Урюпинск.

Географический диктант поможет узнать много нового о мире

Агентство «Москва»

Где написать диктант?

В прошлом году в Москве работали 72 площадки диктанта. Сейчас их перечень ещё уточняется. Одна из площадок в САО откроется в Финансовом университете при Правительстве РФ на Ленинградском просп., 49.

— Если мы любим свою Родину, нужно знать свою географию, чтобы как минимум понимать, где находится тот или иной регион, — говорит заместитель проректора вуза Юлия Грузина. — Это, наверное, основное, что мотивирует участников.

Вера ШАРАПОВА

Перечень площадок размещён на сайте проекта **dictant.rgo.ru**

8 800 500-90-38 (Звонок бесплатный) www.intelfinance.ru

г. Москва, м. «Красные Ворота», выход № 1, Большой Козловский переулок, 12. ПН-ПТ 10:00-20:00, СБ 11:00-18:00

Интел

Двойная страховка

Ежемесячные выплаты

Капитализация

Возможность пополнения инвестиции

27 января 2019 года
среди всех инвесторов состоится розыгрыш главного приза:
1-комнатная квартира в Москве

В акции примут участие все инвесторы, заключившие договор до 31 декабря!**

Принимаем сбережения от 50 000 р.

до 56% годовых

«Интел» — отечественная компания полного цикла и только с российским капиталом. Управление компанией осуществляется гражданами России».

«Интел» ведёт разработку информационных систем для обслуживания населения.
Сегодня мы стараемся помочь медицинскому рынку в стране — от разработки медицинских информационных систем до внедрения информационных технологий и предлагаем вам стать инвестором на весьма выгодных условиях, которые гарантируют высокий доход.
Не скроем, что столь доходные проценты по инвестициям в некоторой мере являются реакцией на санкции, в целях (в условиях падающего курса рубля, растущих цен и инфляции) не только сохранения, но и приумножения сбережений наших инвесторов.
Именно во имя этого компания проводит, по сути, благотворительную акцию, а именно — осуществляет индексацию инвестиций во избежание ущерба из-за инфляции.
Исходя из этого, ваше участие в инвестировании не только гарантирует высокий доход, но и способствует развитию отечественного рынка лекарств и, в частности снижению цен на многие наиболее необходимые лекарства.
Постоянно растущий спрос на лекарственные препараты, профессиональный анализ и оценка рынка лекарств убеждают в стратегически верном курсе, избранном компанией, что позволяет нам инвестировать в наиболее доходные проекты и оптимистически смотреть в будущее.
Следует отметить, что надёжной защитой инвестиций является не только уникальная, не имеющая аналогов система страхования каждого договора и на любую сумму, но и полностью застрахованная деятельность компании, что представляет собой двойное страхование и гарантирует не только сохранение инвестиций, но и непременно высокий доход.
Ко всему, компания предлагает чрезвычайно гибкий выбор сроков размещения своих инвестиций и, что необычно, представляет возможность не только пополнять инвестиции, но и продлевать сроки с непременным сохранением условий ранее заключённых договоров.
Наконец, мы гордимся тем, что ни разу не нарушали своих обязательств перед инвесторами и регулярно выплачиваем проценты.
Всё это достижимо благодаря профессиональному управлению вашими инвестициями, глубокому пониманию рыночных механизмов и умелому использованию колебаний курса валют, цен и растущей инфляции.
Отметим, что средства инвесторов принимаются официально в офисе компании в строгом соответствии с ГК РФ. Поэтому, пожалуйста, звоните по телефону горячей линии, приходите в офис, где наши консультанты предоставят вам исчерпывающую информацию по всем интересующим вас вопросам и предложат ряд дополнительных условий, достаточно привлекательных (индивидуально).

Ждём вас в нашем офисе!

Пример расчёта: инвестируя 600 000 руб. на 1 год под 56% годовых, ваш доход составит – 24 360 руб. в месяц или 292 320 руб. за 1 год (с учётом НДФЛ 13%).

Сумма, руб.	4 месяца	8 месяцев	12 месяцев
50 тыс. - 199 тыс.	~~38%~~ 46 годовых	46% годовых	48% годовых
200 тыс. - 599 тыс.	~~42%~~ 50 годовых	50% годовых	52% годовых
600 тыс. - 1,2 млн	~~44%~~ 54 годовых	54% годовых	56% годовых
Более 1,2 млн	Индивидуальные условия**		

Успей оформить!

Инвестиции на 4 месяца по ставке 8 месяцев с 1.11 по 15.11

+1% пенсионерам

Сбережения застрахованы

ОРБИТА страховая компания

Минимальная сумма инвестирования 50 000 руб. (по одному договору) от 38% до 56% годовых. Сумма инвестирования выплачивается в конце срока договора. Денежные средства принимаются Обществом с ограниченной ответственностью «Микрокредитная компания КОЛЧЕДАН», ОГРН 1177627041019, на основании договора займа. Выплаты осуществляются за вычетом 13% НДФЛ. При заключении договора необходим паспорт гражданина РФ. ООО «Интел», ОГРН 5177746154823, ИНН 7751107920. Средства застрахованы в ООО СК «Орбита». Лицензия Банка России СИ № 0326. Не является публичной офертой. ** Подробности уточняйте по телефону или в офисе. Информацию об организаторе акции, розыгрыше призов, о правилах их проведения, о количестве призов или выигрышей, о сроках, месте и порядке их получения можно уточнить по телефону 8 800 500-90-38. Реклама.

2373

Два Галича

В дни столетия со дня рождения знаменитого барда и драматурга о нём рассказал его внук Павел

Этой осенью исполнилось 100 лет со дня рождения известного барда, поэта, драматурга и писателя Александра Галича. Внук Галича — житель района Сокол актёр **Павел Галич** — сейчас заканчивает подготовку моноспектакля, посвящённого деду. Павел рассказал о совпадениях в судьбах двух Галичей — младшего и старшего.

Евгения Сирина

Родились в один день

Пообщаться они не успели: Павел родился в 1983 году, через шесть лет после трагической гибели Александра Аркадьевича. Свой спектакль актёр назвал «Диалог Галича с Галичем». Павел задаёт Галичу-старшему волнующие его вопросы о свободе, выборе жизненного пути, предательстве и первой любви, а ответы ищет в творчестве знаменитого деда.

— У меня с ним много общего, — говорит Павел. — Например, мы родились в один день — 20 октября. Правда, сам он отмечал день рождения 19 октября. Но у меня есть фотография метрики, где написано, что 20 октября у Арона (Аркадия) Гинзбурга и Фани Векслер родился сын Александр.

Дядя Галича, Лев Самойлович Гинзбург, был известным литературоведом-пушкинистом, он сдвинул дату рождения племянника на день открытия Царскосельского лицея. Так у Саши Гинзбурга появился второй день рождения.

«Актёра из него не выйдет»

Но это не единственное совпадение в судьбах двух Галичей — младшего и старшего. Оба выбрали профессию артиста и поступили в 16 лет в Школу-студию МХАТ.

— Александр Аркадьевич сначала очень хотел стать артистом, учился у Станиславского, — продолжает Павел. – Однажды один из преподавателей студии, народный артист Леонид Леонидов, дал ему для ознакомления его личное дело. И там среди прочего Александр прочёл слова, написанные рукой Леонидова: «Этого надо принять! Актёра из него не выйдет, но что-то выйдет обязательно!»

Галич играл в спектаклях, например в Театре-студии Алексея Арбузова и Валентина Плучека сыграл в постановке «Город на заре». Текст пьесы сочиняли коллективно почти все члены студии, Галич тоже для себя роль сочинил сам, это был его дебют в драматургии.

Писательский дар у него был от природы, он его постоянно развивал, и в результате фраза, когда-то расстроившая Александра, оказалась пророческой.

На съёмках фильма «На семи ветрах»: автор текстов песен Александр Галич (в верхнем ряду справа) с Леонидом Быковым, Вячеславом Тихоновым, Ларисой Лужиной и другими коллегами

Из семейного архива

Дед и внук родились в один день — 20 октября

— Внешне мы, конечно, не похожи, — продолжает Галич-младший. — Но в детстве бабушка говорила, что у меня такое же телосложение, как у него: такие же длинные руки и ноги. Что касается характера, то тоже есть сходство. У меня, как и у него, жизненное кредо — «не солги, не обмани, говори правду». Читал, что гены наследуются по материнской линии, так что я через маму получил черты её отца, а моя дочь передаст что-то моё своему сыну.

Саша Гинзбург (Галич) с младшим братом Валерой

Из семейного архива

Спасли от расстрела

В доме Павла на Ленинградском проспекте бережно хранятся личные вещи, фотографии, письма Галича-старшего.

— Мне очень дорог его серебряный портсигар, который он купил в Норвегии и которым постоянно пользовался. У мамы есть переписка отца с его первой женой — Валентиной Дмитриевной Архангельской. Есть огромный архив пьес Галича, — рассказывает он.

По словам Павла, одно из его самых любимых произведений деда — книга «Генеральная репетиция». Это история о том, как запрещали спектакль «Матросская тишина» по его пьесе. Премьера спектакля состоялась только в конце 1990 года, и автор до неё не дожил. В книге много воспоминаний о детстве и юношестве, об отъезде в эмиграцию.

– Мне очень запал в душу случай, который дед рассказал в «Генеральной репетиции», — как он решил вступить в еврейскую секцию при Союзе писателей. Явился на заседание, а писатель и поэт Перец Маркиш буквально выгнал его, сказав, что ему тут не место. Галич очень обиделся. Но вскоре узнал, что всех участников еврейской секции расстреляли. И только тогда до Галича дошло, что его выгнали, чтобы спасти.

Ирина ЛАПОВОК

реклама 2314

Мой банковский счёт заблокировали, а мне не сообщили. Почему?

Недавно узнал, что приставы заблокировали мой счёт в банке за задолженность. О существовании решения суда мне неизвестно, извещения не приходили. Как такое может быть?

Дмитрий Сергеевич, ул. Дубки

Отвечают специалисты правового центра «Вектор».

В данной ситуации, скорее всего, в отношении вас вынесен судебный приказ мировым судом. Зачастую должнику не сообщают о наличии судебного дела. Судебный приказ — это судебное постановление, которое выносится судьёй единолично на основании заявления о взыскании денежных сумм. Судебный приказ выносится в течение пяти дней без судебного разбирательства и вызова сторон. Судья должен выслать копию судебного приказа должнику, который в течение 10 дней со дня получения приказа может представить возражения.

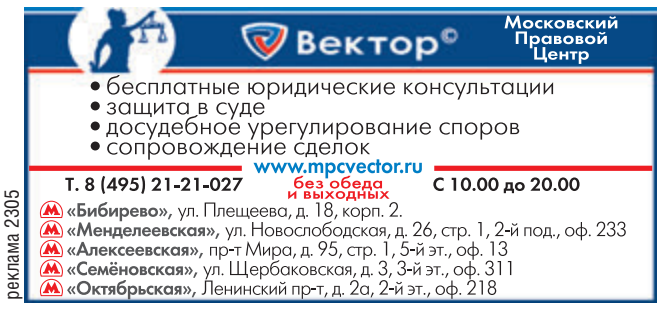

реклама 2305

Возглавляет управляющий совет школы депутат Государственной думы Ирина Белых

Андрей Дмитрив

Школьники в Ховрине налягут на математику

В школе №1474 изучают алгебру по специальному учебнику

На очередном заседании управляющего совета школы №1474, председателем которого является депутат Государственной думы Ирина Белых, единогласно утвердили доработанное положение о городском образовательном проекте «Математическая вертикаль». Теперь работа будет сверяться с этой «дорожной картой».

Уточнили порядок

Уточнённое положение о работе в школе городского проекта «Математическая вертикаль» представила на заседании преподаватель Мария Фотина.

— Проект стартовал в нашей школе в прошлом году, — рассказала Мария Михайловна. — Сначала были решены организационные моменты, занятия начались в сентябре 2018 года. Школьники 5-7-х классов занимаются по специальному учебнику алгебры. Кроме этого, особое внимание уделено изучению математической статистики.

Всего в рамках проекта в столичных школах откроются 300 классов, ученики которых будут изучать современный курс математики, посещать кружки, факультативы по другим естественно-научным предметам. Цель проекта — заинтересовать ребят изучением предмета, дать возможность успешно обучаться в старшей школе, IT-классах, а в дальнейшем — стать студентами ведущих технических вузов города.

Утверждённый документ описывает, как программа будет реализована именно в этом учебном заведении: например, определяет порядок набора учеников в проект. Положение не является окончательным, по мере реализации программы в него могут быть внесены изменения.

Родители следят за питанием

Ещё один важный вопрос, который обсуждали на совете, — работа школьных столовых.

— Мы постоянно следим за санитарными аспектами организации питания, — сообщила членам совета председатель родительской комиссии по питанию учеников Наталья Сейфулина. — Это чистота помещений и оборудования, качество продуктов, соблюдение норм, технологии приготовления и хранения пищи. Ведутся журналы. Члены комиссии лично пробуют приготовленную для школьников еду.

Серьёзных замечаний к качеству школьного питания у родителей нет, все вопросы решаются в рабочем порядке.

— Для успешной работы управляющего совета очень важно заранее качественно прорабатывать все вопросы, тогда будет проще принимать решения на благо учеников, — подвела итог встречи председатель совета Ирина Белых.

Игорь КАЗАЧЕНКОВ

НАГРАЖДЕНИЕ

Депутаты Ирина Белых и Николай Антошкин получили почётные грамоты

В честь 10-летнего юбилея общественных приёмных партии «Единая Россия» в здании городского отделения партии на Кутузовском проспекте вручили почётные грамоты.

Среди награждённых были депутаты Государственной думы Ирина Белых и Николай Антошкин, в избирательные округа которых входят районы САО.

— Приёмы ведут депутаты различных уровней и из ГД, МГД, муниципальных округов. За прошедшие 10 лет приёмные в Москве приняли более 21 тысячи обращений избирателей. Очень важно удержать высокий уровень доверия граждан, сохранить у них ощущение защищённости, решать насущные проблемы людей, — отметил член президиума генерального совета партии, секретарь её московского отделения, заместитель председателя МГД Андрей Метельский.

ИЗ ПЕРВЫХ РУК

Встреча префекта САО Владимира Степанова с жителями пройдёт 28 ноября в 19.00

Адрес: Флотская ул., 25, КЦ «Онежский». Тема: «О благоустройстве дворовых территорий и ремонте подъездов».

Встречи глав управ районов САО с жителями пройдут 21 ноября в 19.00

Аэропорт
Ул. Усиевича, 23/5, управа. Тема: «Об организации спортивно-досуговой работы по месту жительства с различными категориями населения в зимний период».

Беговой
Ленинградский просп., 30, стр. 3, управа. Тема: «О ходе проведения работ по выявлению фактов недекларируемой сдачи в аренду жилых помещений».

Бескудниковский
Бескудниковский бул., 16а, управа. Тема: «О подготовке жилищно-коммунальных служб района к работе в зимний период (содержание и уборка территории)».

Войковский
1-й Новоподмосковный пер., 2/1, управа. Тема: «О социально направленной деятельности и предоставлении льгот социально незащищённым группам граждан».

Восточное Дегунино
Дубнинская ул., 16, корп. 1, управа. Тема: «О работе по снижению задолженности за жилищно-коммунальные услуги».

Головинский
Онежская ул., 2, ЦСО. Тема: «О состоянии и работе предприятий потребительского рынка и услуг на территории района».

Дмитровский
Клязьминская ул., 11, корп. 3, управа. Темы: «Об организации спортивно-досуговой работы по месту жительства с различными категориями населения в зимний период»; «Об эксплуатации плоскостных спортивных сооружений в зимний период».

Западное Дегунино
Дегунинская ул., 1, корп. 1, управа. Тема: «Об организации спортивно-досуговой работы по месту жительства с различными категориями населения в зимний период».

Коптево
Ул. З. и А. Космодемьянских, 31, корп. 1, управа. Темы: «О подготовке жилищно-коммунальных служб района к работе в зимний период (содержание и уборка территории)»; «О ходе работ по содержанию управляющей компанией МКД в зимний период».

Левобережный
Флотская ул., 1, управа. Тема: «Об организации спортивно-досуговой работы по месту жительства с различными категориями населения в зимний период».

Молжаниновский
4-я ул. Новосёлки, 2, управа. Тема: «О ходе проведения работ по выявлению фактов недекларируемой сдачи в аренду жилых помещений».

Савёловский
Петровско-Разумовский пр., 5, управа. Тема: «О подготовке жилищно-коммунальных служб района к работе в зимний период (содержание и уборка территории)».

Сокол
Ул. Сальвадора Альенде, 1, ЦСО. Тема: «О подготовке жилищно-коммунальных служб района к работе в зимний период (содержание и уборка территории)».

Тимирязевский
Астрадамский пр., 4, управа. Тема: «Об организации спортивно-досуговой работы по месту жительства с различными категориями населения в зимний период».

Ховрино
Флотская ул., 1, управа. Тема: «О состоянии и работе предприятий потребительского рынка и услуг на территории района».

Хорошёвский
Хорошёвское ш., 84, корп. 3А, управа. Тема: «О работе районной комиссии по делам несовершеннолетних и защите их прав».

ПРИЖИЗНЕННЫЙ ДОГОВОР
ГАРАНТИЯ ДОСТОЙНЫХ ПОХОРОН

Прижизненный договор – это документ, описывающий обязательства специализированного агентства перед заказчиком относительно проведения будущей церемонии погребения. В нём излагается список предоставляемых услуг, согласовывается набор товаров, указывается необходимость проведения религиозной службы и прочие детали. Агентство гарантирует точное соблюдение всех пунктов без каких-либо доплат в случае ухода из жизни оговоренного в соглашении лица.

Уверенность и финансовые гарантии

Все товары и услуги оплачиваются по ценам, действующим на момент заключения договора. Это означает, что вы фиксируете расходы и на них больше не действуют инфляция, курс валюты и общее изменение цен. Все расходы фиксируются и в случае удорожания полностью покрываются за счёт агентства.

Организация будущих похорон для себя или своих родственников

Среди заключивших соглашение часто встречаются не только одинокие люди, но и семейные, которые не желают быть в тягость детям и внукам и потому решают самостоятельно оплатить церемонию прощания, проявляя таким образом заботу о тех, кого любят.

Особенности прижизненного договора

Важно знать, что, заключая прижизненный договор, человек приобретает не просто гроб, катафалк или памятник, а получает уверенность в том, что заранее спланированные проводы пройдут на достойном уровне и в соответствии с его представлениями, а родные и близкие не испытают никаких финансовых и организационных проблем.

Заключив договор, вы будете уверены в том, что процедура прощания пройдёт достойно и в полном соответствии с вашими пожеланиями.

КРУГЛОСУТОЧНАЯ КОНСУЛЬТАЦИЯ 8 (495) 181-98-31 RITUAL.RU

2333 ООО «Ритуал-ру» ИНН 7704385825

Реклама +18

Певец из САО подколол шоу «Голос»

Вася Пупкин из Челябинска оказался Дмитрием Нестеровым из района Аэропорт

На слепых прослушиваниях шоу «Голос» на Первом канале телезрителям запомнился солнечный хиппи из Челябинска — простой продавец Вася Пупкин, который исполнил песню Джорджа Харрисона. Хоть наставники и не выбрали его, зато каждый расписался на его рубашке, а зрители провожали артиста овациями. Под псевдонимом Вася Пупкин выступил московский певец, житель района Аэропорт Дмитрий Нестеров.

По заветам Пугачёвой

— Когда я в первый раз пришёл на кастинг «Голоса», меня не взяли, сказали: «Ты симпатичный парень, но это не ново», — рассказывает Дмитрий. — Тогда я вспомнил совет, который мне дала Алла Пугачёва, когда я делал первые шаги на эстраде: «Придумай себе образ и начинай в нём жить». И я придумал собирательный образ певца-любителя из глубинки Васи Пупкина, точнее, возродил — такой герой был у меня в клипе на кавер-версию песни In the Death Car. На все репетиции и съёмки «Голоса» я приходил как Вася — меня никто не узнал.

Зато узнали друзья и поклонники, о чём на следующий же день после эфира возвестили посты в соцсетях. Загадку быстро разгадали и в редакции «Севера столицы»: внимательные читатели могут вспомнить, что в мае этого года Дмитрий Нестеров стал героем заметки о городском фестивале «Московская весна a cappella», где певец получил приз зрительских симпатий.

Театр закончился на Винни-Пухе

Примерять разные роли артисту не впервой. Окончив ГИТИС, он работал в Московском театре музыки и драмы Стаса Намина, где играл и настоящего хиппи 60-х в мюзикле «Волосы», и царя Ирода в забавном рыжем парике с кудрями в рок-опере «Иисус Христос — суперзвезда», и даже ослика Иа.

— У нас была постановка про Винни-Пуха, вроде как для детей. Актёры выходили в костюмах зверей с большими головами, но потом головы снимали и весь спектакль держали их под мышкой. Родители хохотали, но дети, честно говоря, были в шоке. Большинство актёров этот спектакль не любили. Роль в нём отчасти послужила для меня поводом уйти из театра: я уже начинал петь сольно и в свободные дни уехал на гастроли. Но вдруг спектакль срочно поставили внепланово. Я не мог и не хотел отменять поездку, поэтому уволился, зато после этого смог сосредоточиться на сольной работе, — говорит Дмитрий.

Поначалу карьера пошла в гору. Молодого певца заметила Алла Пугачёва, отдав ему победу в своём радиошоу «Алла ищет таланты». Дмитрий снял первый клип и приступил к записи дебютного альбома. Зрители «Голоса» обратили внимание на то, как Вася Пупкин пропел партию трубы: в том самом альбоме он исполнял голосом партии целого оркестра. Но когда диск был почти готов, артист вдруг разочаровался в своей работе и уничтожил весь записанный за три года материал.

Артист уничтожил весь записанный за три года материал для сольного альбома

От тоски спас питбуль

Неприятности посыпались одна за другой: ушла любимая девушка, погиб близкий друг. Дмитрий переехал в деревню, забросив музыку, пристрастился к алкоголю.

— Я начинал день с невинной баночки джин-тоника, а заканчивал порой бутылкой виски, — признаётся артист. — Вернуться в колею было сложно: я делал странные вещи, отдалился от друзей.

Вася Пупкин — собирательный образ певца-любителя из глубинки

Пресс-служба Первого канала

Преодолеть одиночество Дмитрию, по его словам, помогли четвероногие товарищи.

— Случайно познакомился с Шереметьевским приютом и захотел взять питомца. Директор — мудрая женщина — предложила мне только одну собаку, старого хромого питбуля с одним глазом, которого использовали в собачьих боях. Я испугался: это же собака-убийца, но был неправ. Несмотря на жестокое обращение, она не утратила доверия к человеку. Сейчас у меня уже восемь собак. Одну из них, Гвардию, вы видели: она поддерживала меня за кулисами шоу, — рассказывает Дмитрий.

Помощь бездомным животным стала отправной точкой и для других социальных проектов: Дмитрий поддерживает фонды помощи тяжелобольным людям, даёт благотворительные концерты и стал автором гимна московских волонтёров.

Помолодел с «Барановскими бабушками»

Вновь о певце заговорили после песни «Мне снова 18», которую он исполнил вместе с «Барановскими бабушками» два года назад.

— Произошла переоценка ценностей, — отмечает артист. — Я понял, что грустная, романтическая лирика уже не востребована, людям больше хочется праздника. И когда мне исполнилось 36 лет, я ощутил себя так, будто мне снова 18.

Сейчас Дмитрий Нестеров записывает новую песню «Арбузик мой», где в забавной манере описывает отношения мужчин и женщин. По словам артиста, в будущем клипе зрители увидят и Васю Пупкина.

Ольга ГЕРАНЧЕВА

Новости, фото, видео, конкурсы, призы, приколы от любимой газеты — каждый день в вашей ленте!

Заходите, подписывайтесь, комментируйте и ставьте лайки. Самые активные участники станут героями наших публикаций

Ищите «Север столицы» в социальных сетях!

«ВКонтакте» — vk.com/severstolizy

«Фейсбук» — www.facebook.com/Север-Столицы-590623834478807

«Твиттер» — www.twitter.com/severstolizy

«Инстаграм» — www.instagram.com/sever_stolizy

В кулуарах театра Стравинского

Новая выставка в «Ковчеге» расскажет историю знаменитой музыкальной семьи

Новая выставка «Театр Стравинского» откроется в выставочном зале «Ковчег». Она приурочена к 175-летию со дня рождения знаменитого солиста Мариинского театра Фёдора Стравинского — отца выдающегося композитора Игоря Стравинского — и рассказывает историю всей семьи.

— До недавнего времени наследие семьи Стравинских находилось в двух городах — Санкт-Петербурге и Москве. В этом году архив был воссоединён, и теперь гости галереи смогут увидеть уникальные материалы вместе с работами современных деятелей искусств: художников, музыкантов, писателей и актёров, — рассказала куратор выставки праправнучатая племянница Игоря Стравинского Анастасия Козаченко-Стравинская.

Побывать в оркестровой яме

Выставка будет построена как большая инсталляция: посетители словно окажутся в закулисье театра.

— В «оркестровой яме» гости увидят нотные партитуры, фотоснимки и письма Игоря Стравинского другим композиторам и артистам той эпохи. Можно будет заглянуть в «гримёрку» его отца, Фёдора Игнатьевича, который одним из первых предложил делать грим артистам оперных театров, причём свой грим он придумывал и накладывал сам. Мы покажем его фотографии в разных ролях и авторские эскизы грима, которые раньше не экспонировались, — сообщила Анастасия Козаченко-Стравинская.

Увидят гости и подлинные кинокадры репетиций и концертов.

Ожившие письма и «обсерватория звука»

В выставочном зале появятся «кулуары», где можно послушать удивительные истории. Например, актёры московского Электротеатра записали аудиописьма, адресованные Игорю Стравинскому и написанные женщинами из его семьи и родственницами. В других «кулуарах» гостей ждёт знакомство с нашими современниками, которые лично знали композитора, для выставки они записали свои воспоминания. Вниманию посетителей представят также множество живописных работ современных художников, которые вдохновляются музыкой Стравинского.

В семье певца Фёдора Стравинского было четверо сыновей, будущий композитор — третий (на фото — сидит в первом ряду)

Предоставлено выставочным залом Ковчег

Можно будет заглянуть в «гримёрку» Фёдора Игнатьевича

Открытие выставки состоится **13 ноября** в 19.00. Вход свободный. В честь этого события художник Алексей Гончаренко представит перформанс «Директор погоды», в котором танцевальный этюд сочетается со световой проекцией и с исполнением музыкальных произведений на фаготе и фортепиано.

Побывать на выставке можно **до 20 января**. Стоимость билетов: полный – 100 рублей, льготный – 50 рублей.

Ольга ГЕРАНЧЕВА

Выставочный зал «Ковчег»: ул. Немчинова, 12, тел. **(499) 977-0044**

АФИША

Встреча с фотографом в «Благосфере»

Опытный фотограф, специалист по съёмкам в путешествиях Владимир Притула **9 ноября** в 19.00 поделится секретами мастерства в центре «Благосфера» (1-й Боткинский пр., 7, стр. 1). Слушатели узнают, как работать с фототехникой и строить композицию, как подать свои снимки в журнал и организовать первую выставку, как сделать уникальные фото в любой поездке. Вход свободный, необходима регистрация на сайте **blagosfera.space**.

Тел. **(499) 653-7133**.

Пейзажная живопись на Беговой

До 16 ноября в выставочном зале МОСХ (Беговая ул., 7) представлена выставка художника Владимира Ваняева «Этюд — малая картина». Посетители увидят более 80 работ, в основном солнечные южные и морские пейзажи, написанные в традициях русской академической живописи. Вход свободный.

Тел. **(495) 945-2995**.

Театральная студия в Тимирязевском

Бесплатная театральная студия «Артист» для взрослых открылась в центре культуры «Нега» (Дмитровское ш., 33, стр. 5). Занятия проходят по четвергам с 19.00 до 21.00. Участники освоят азы актёрского мастерства, сценической речи и пластики.

Запись по тел. **(499) 976-5895**.

ФИНАНСОВЫЙ ПОМОЩНИК ДЛЯ КАЖДОГО

www.v-f-p.ru

Ваш Финансовый Помощник

НА СЕВЕРЕ МОСКВЫ ОТКРЫЛОСЬ УЧРЕЖДЕНИЕ, КОТОРОЕ ВКЛЮЧАЕТ В СЕБЯ ВЕСЬ ПОТЕНЦИАЛ БАНКОВСКОЙ, СТРАХОВОЙ И ИНВЕСТИЦИОННЫХ СИСТЕМ – ФИНАНСОВЫЙ СУПЕРМАРКЕТ ШАГОВОЙ ДОСТУПНОСТИ «ВАШ ФИНАНСОВЫЙ ПОМОЩНИК».

На правах рекламы

Уютном офисе организации можно не только оплатить все коммунальные взносы без очереди и комиссии, но и мгновенно совершить денежный перевод, получить кредит, оформить ипотеку, внести сбережения и даже по себестоимости приобрести страховые продукты ОСАГО и КАСКО.

В условиях ужесточения работы финансовых регуляторов количество банковских организаций заметно сократилось. «Финансовый помощник», являясь банковским платежным агентом, работает только с лучшими предложениями от проверенных финансовых компаний и банков, таких как: Альфа-Банк, «Райффайзен», «Юнистрим», Тинькофф Страхование, ВСК, Абсолют Страхование и др.

В честь открытия офиса в нашем городе и только до середины ноября для жителей столицы действует специальное предложение с повышенной ставкой по сбережениям от 14,8% годовых*. И что очень удобно, досрочное расторжение договора возможно в любой момент – без потери причитающихся процентов. Выплаты дохода производятся ежемесячно наличными в офисе или на карту любого банка. Все сбережения застрахованы в одной из крупнейших страховых компаний.

Проценты по сбережениям можно, например, направить на оплату коммунальных платежей, как сделал житель Москвы Валерий Аверьянов, рассказавший об опыте взаимодействия с новым учреждением: «Я давно искал возможности выгодного вложения средств и присматривался к процентам. Оказалось, что здесь, на ул. Бутырской, дом 86Б, совсем рядом с моим домом, предлагают высокий процент дохода – 14,8%. Я вложил порядка 470 тысяч рублей, и ежемесячная прибыль позволяет мне оплачивать коммунальные платежи и немного откладывать».

На сайте организации www.v-f-p.ru представлен исчерпывающий перечень информации об условиях и возможностях предоставления услуг.

В офисе в комфортной обстановке клиенты получают подробную консультацию по банковским продуктам. При этом очаровательные финансистки, жительницы столицы, предложат чай или кофе, помогут разобраться в тонкостях банковского регулирования и выбрать подходящую услугу.

ОФИС ООО «ВФП» РАБОТАЕТ СЕМЬ ДНЕЙ В НЕДЕЛЮ:
в будние дни с 9:00 до 21:00,
в выходные с 10:00 до 18:00
на улице Бутырская, дом 86Б,
тел. 8-800-707-74-99,
ЗВОНОК БЕСПЛАТНЫЙ.

Условия по программе «Несгораемый %» сбережения принимает Потребительское Общество «Потребительское Общество Национального Развития» (сокращенное название ПО «ПО-НР») через сеть офисов Общества с ограниченной ответственностью «Ваш Финансовый Помощник» (сокращенное название ООО «ВФП»), на срок до 367 дней. Процентная ставка 14,8% годовых (13,8% годовых по программе «Несгораемый %» и +1% по акции «Увеличь свой доход», минимальная сумма сбережения - 50 000 руб.). Услуга оказывается исключительно пайщикам ПО «ПО-НР». Размер паевого взноса для вступления в члены ПО «ПО-НР» - 100 руб. единовременно, размер членского взноса - 1000 руб. ежегодно в течение всего срока действия Договора. Минимальная сумма сбережения по программе «Несгораемый %» (13,8% годовых) -10 000 руб. Максимальная сумма сбережения с учетом пополнений - 1 400 000 руб. Минимальная сумма дополнительного взноса - 10 000 руб. Пополнение возможно в первые 6 месяцев с даты заключения Договора. Расходные операции по выплате части сбережения предусмотрены в размере одного раза в течение срока действия Договора, но не более 70% от суммы Договора на момент оформления расходной операции. Проценты подлежат выплате в первый день календарного месяца, следующего за отчетным в течение всего срока действия Договора наличными в кассе либо на карту любого банка. При досрочном расторжении Договора проценты рассчитываются исходя из фактического срока займа по ставке 14,8% годовых. При досрочном расторжении Договора Пайщик обязан уведомить ПО «ПО-НР» в следующем порядке: если истребуемая сумма до - 50 000 руб. (включительно), то Пайщик уведомляет ПО «ПО-НР» за три рабочих дня; если истребуемая сумма свыше - 50 000 руб., то Пайщик уведомляет ПО «ПО-НР» за тридцать рабочих дней. Предложение действует только для пайщиков Общества. Обслуживание пайщиков ПО «ПО-НР» (http://po-nr.ru) обеспечивает ООО «ВФП» (https://v-f-p.ru) на основании Договора оказания услуг заключенного между ПО «ПО-НР» и ООО «ВФП». Сбережения и финансовые риски застрахованы в СК «Орбита». Программа партнера ПО «ПО-НР». ОГРН 1187746258259. Не является публичной офертой. На правах рекламы ООО «ВФП» ОГРН 1177746436746. Условия действительны до 15.11.2018 г.

2291

Елена Ксенофонтова:

Мы живём у самой воды недалеко от «Войковской»

Актриса рассказала о любимых местах на Севере столицы и о том, как часто ей приходилось рисковать жизнью на съёмках

Елена с партнёрами по спектаклю «Председатели земного шара»

Дарья Гаранина

Елена Ксенофонтова — заслуженная артистка России, актриса театра и кино, она популярна и многими зрителями любима. Народную славу ей принесли роли в сериалах «Тайга. Курс выживания», «Красная капелла», «Хорошие руки», «Кухня», «Отель «Элеон». Не так давно актриса с детьми переехала в Северный округ столицы.

В свободное время гуляем в парке

— Елена, расскажите, почему вы переехали именно в Северный округ Москвы?

— Год назад мы с детьми переехали сюда с Пресни и поселились в жилом комплексе, расположенном между станциями метро «Войковская» и «Водный стадион». Мы живём у самой воды, и, конечно, такая красота радует и умиротворяет. Свободное время любим проводить в парке «Покровское-Стрешнево». Он полудикий, не заполонён торговыми точками, поэтому там можно спокойно гулять, наслаждаться тишиной, смотреть на белочек, прыгающих по соснам. Ещё там фантастические пруды и родник, из которого мы набираем воду, и, конечно, совершенно другой — чистый — воздух. Это первое, что меня привлекло, когда мы решили перебраться сюда из центра.

Мои дети, Тимофей и Софья, учатся в школе неподалёку от дома — на Ленинградском шоссе, сын в этом году перешёл в 9-й класс, дочь — во 2-й. После уроков Соня занимается в школе хореографией, в музыкальную школу мы с ней ездим на Сокол, так что в этом округе я теперь провожу значительную часть времени.

— Вы помните, когда решили посвятить себя актёрской профессии?

— Желание стать актрисой появилось уже в старших классах, хотя моя мама хотела, чтобы я занималась более серьёзной, по её мнению, работой. Она видела меня историком и всячески отговаривала от актёрской стези. Так как я хорошо училась и действительно увлекалась этим предметом, то думала, что, если не получится поступить в театральный, пойду в историко-архивный. Но поскольку я настойчиво шла к своей мечте, историку во мне реализоваться так и не удалось.

Нагиев меня всё время подбадривал

— Роль Элеоноры в сериалах «Кухня» и «Отель «Элеон» принесла вам широкую известность. Какие моменты на съёмках запомнились вам больше всего?

— Съёмки этих сериалов проходили очень комфортно. У нас подобралась классная актёрская команда, и как-то быстро все друг другу стали родными и близкими. Помню, когда мне нужно было плеснуть вино из бокала в лицо Диме Нагиеву, я так его щадила, что постоянно брызгала мимо. Дима меня всё время подбадривал: «Да не бойся, давай прямо в лицо». В результате он так меня настроил, что я попала ему точно в глаз и он потом долго не мог его промыть. Признаюсь, что на этих съёмках в определённый момент почувствовала себя кем-то вроде свадебного генерала и вдруг ощутила себя представителем иного поколения рядом с юными актёрами и актрисами. Почему-то именно на этом проекте мне чаще, чем где-либо ещё, приходилось слышать своё отчество. Видимо, влияние на окружающих оказывал авторитет моей героини Элеоноры Андреевны. Думаю, что всем моим коллегам, как и мне, эти съёмки доставили большое удовольствие, и результат виден на экране. Сейчас вышел сериал «Гранд» — продолжение «Кухни» и «Отеля «Элеон». Надеюсь, этот новый проект полюбится зрителям не меньше.

Стиль: Яна Недзвецкая. Фото: Элеонора Бурчак

На съёмках я плеснула вино Нагиеву точно в глаз, и он долго не мог его промыть

реклама

На пищевое производство требуются:

ПЕКАРЬ-КОНДИТЕР 40 000, 5/2

ПОВАРА 35 000, 5/2 (дневные или ночные смены)

КОТЛОМОЙЩИКИ, УБОРЩИКИ 25 000, 5/2,

ФАСОВЩИКИ, ПОДСОБНЫЕ РАБОЧИЕ 25 000, 5/2

ГРУЗЧИКИ, КОМПЛЕКТОВЩИЦЫ 30 000, 5/2 (дневные или ночные смены)

ГРУЗЧИК-ЭКСПЕДИТОР 25 000, 5/2.

Условия:
- оформление по ТК
- соцпакет
- спецодежда

Адрес: м. «Ховрино», ул. Бусиновская Горка, дом 2

8-926-228-39-34, 8-926-550-43-93, 8-926-112-96-03

2238

РАБОТА

• Административный сотрудник. 55 000 руб. Т. 8-965-419-0089
• Грузчик – водитель погрузчика. Химки. Т. 8 (495) 787-7142
• **Работа сиделки**. Постоянная/подработка. Т. 8-905-551-8778, www.sidelkin.net
• Требуются гардеробщики. Т. 8 (499) 788-9704. Звонить с 10 до 15 ч.
• Требуется консьержка. График 1/3, м «Сокол». Т. 8-903-511-8706
• Требуется секретарь в автошколу, м. «Тимирязевская». Знания ПК, Word Excel, Т. 8-903-500-3740, Валерий Петрович
• Требуются швеи. Т. 8-915-342-9336

ЗНАКОМСТВО

• Сваха. Гарантированно! Т. 8-985-985-6025

ПРОПАЖИ

• Считать недействительным аттестат от 1981 г. школы 221 г. Москвы на имя Демченко Т.Н. в связи с утерей

РАБОТА РЯДОМ с ДОМОМ!!! СЕВЕРНЫЙ ОКРУГ

- Заведующие производством
- Повар
- Уборщик
- Мойщик посуды
- Котломойщик

График работы – 5/2 (выходные: суббота и воскресенье) с 7:00 до 16:00. Оформление по ТК РФ

8-929-943-37-15, 8-929-992-87-43, 8-926-033-39-76, 8-926-033-39-70, 8-929-992-88-14, 8-929-900-02-81

2320

Задавайте вопросы, предлагайте темы для публикаций

(495) 681-3645

info@saonews.ru

redaktor-2017@yandex.ru

РАЗМЕЩЕНИЕ РЕКЛАМЫ
(495) 782-82-12
(многоканальный)
www.edinred.ru

Широкую известность актрисе принесла роль Элеоноры в сериалах «Кухня» и «Отель «Элеон»

Сергей Коротков

Прыгнула в реку, не умея плавать

— Случалось ли вам делать в кино то, на что бы вы никогда не решились в обычной жизни?

— На съёмках фильма «Тайга. Курс выживания» я должна была прыгнуть с плота в горную реку. Режиссёр предупредил: «Что бы ни происходило в воде, ты должна повернуться на камеру, чтобы зритель видел, что это действительно ты». Понимая, что это очень сильная сцена, я не призналась, что не умею плавать, иначе её просто отменили бы. Но когда мы оказались на плоту на середине реки, я вдруг испугалась и сказала оператору, что не умею плавать. Он уже повернулся крикнуть, что всё отменяется, как я вдруг взяла и прыгнула в воду. У него не было другого выбора, как начать меня снимать. Я начала реально тонуть, захлёбываться, но всё-таки развернулась на камеру, помня слова режиссёра. Потом, когда уже сказали «Стоп!», а я ещё бултыхалась, всё реже всплывая на поверхность, все поняли, что я тону на самом деле. Меня вытащили и долго потом ругали. Но сцену мы сняли.

— Были ли ещё ситуации, когда приходилось рисковать собой?

Если надо на съёмках, скажем, пробежать по крыше — да пожалуйста!

— Я очень люблю сама выполнять все трюки. Мне кажется, что это определённая привилегия и удовольствие для актёра. Не понимаю артистов, которые поручают это дублёрам, хотя, конечно, обстоятельства бывают разные. Вообще, не люблю себя беречь: я безумный фанат работы. Хорошо держусь в седле, поэтому снимаюсь в сценах с лошадьми без помощи каскадёров. Не вожу машину, но практически в каждой второй картине моей героине приходится водить дорогущий автомобиль, и делаю я это в основном сама. Если надо прыгнуть с обрыва, прыгаю. Правда, сейчас, в 45 лет, я бы уже выбрала обрыв пониже. Когда у меня не было детей, я была более отчаянной, но всё равно: если надо на съёмках, скажем, пробежать по крыше — да пожалуйста!

Свои образы придумываю сама

— Вы часто меняете свой образ за пределами съёмочной площадки?

— Очень часто, причём делаю это в основном по собственной инициативе в зависимости от настроения. Иногда это требуется для проекта, и тогда я становлюсь активным участником создания этого образа. Мне нравится меняться, я люблю быть разной и быстро устаю от однообразия. Однажды я побрилась наголо, и для меня это было самой радикальной сменой имиджа. А как-то зимой вдруг неожиданно выкрасилась в такой ярко-рыжий цвет, что, когда сняла шапку, всем показалось, что волосы на мне горят. Я так проходила три дня, а потом ещё долго выводила этот кошмар.

— Вы коллекционируете кукол и ёлочные украшения. Откуда возникла эта страсть?

— Я практически до 11-го класса играла в куклы: что-то для них шила, переодевала, а став взрослой, начала их собирать. Сейчас в моей коллекции около 70 авторских кукол, они занимают в доме отдельную витрину. Наверное, в этом смысле я до сих пор ещё не вышла из детства. Кроме того, у меня огромная коллекция ёлочных украшений, с отдельными «нарядами» для разных ёлок. Я их заказываю по всему миру у разных мастеров, что-то придумываю сама, делаю эскизы. Для меня это одно из самых больших удовольствий.

— Вы предпочитаете что-нибудь приготовить дома или сходить в ресторан? У вас есть любимые блюда?

— Готовить я не люблю, но умею. В нашем доме это делает крёстная моих детей, которая помогает мне по хозяйству. Но когда остаюсь одна, готовлю сама. Например, варю очень вкусный борщ. Могу приготовить и другие простые блюда, хотя мне, конечно, удобнее и проще пойти в хороший ресторан. Предпочитаю русскую кухню, люблю всё с творогом: блины, запеканки, а ещё разные сыры, я вообще «сырный» человек. В последнее время кулинарией увлёкся и сын Тимофей: сам выискивает в Интернете рецепты, что-то печёт, радует нас. Я его обеспечиваю продуктами, которые он запрашивает, а мы с дочкой выполняем роль подмастерьев.

— На своём сайте вы написали: когда хочешь чего-то добиться, нужно чётко сформулировать то, чего на самом деле хочешь. Как бы вы определили свою жизненную цель сейчас?

— Максимально приложить усилия для того, чтобы быть счастливой. Оказалось, что, прожив уже достаточно долгую жизнь, я всё время была озабочена чем-то иным, достигала иных целей. Теперь просто хочу быть счастливой.

Беседовала
Екатерина СЛЮСАРЬ

РАЗГОВОР БЕЗ СУЕТЫ

Рубрику ведёт православный журналист Михаил Устюгов

Почему Церковь против эвтаназии

«Приятную смерть» (именно так переводится слово «эвтаназия») придумали в Древнем Риме. Старый пресыщенный патриций, зная, что впереди лишь страдания, садился в горячую ванну, рабы помогали ему вскрыть вены. Сегодня достаточно сделать укол. Но как раз в Италии эвтаназия запрещена. Зато разрешена в Швейцарии, Канаде, Бельгии, Нидерландах и в пяти штатах США. В других странах идёт активная дискуссия. В России особо не спорят, потому что большинство населения безусловно против.

Тем не менее и у нас есть спрос на такую «услугу» и даже подпольная практика. Некоторые безнадёжные больные умоляют дать им «что-то». Те, кто побогаче, собираются в Швейцарию. Отчаянные глотают горсть таблеток. А потом начинается следствие, чтобы выяснить, почему уставшие родственники положили на столик больного сильное снотворное...

Проблема эта не только этическая, но и социальная: не хватает мест в хосписах, мало эффективных обезболивающих. И всё же Русская церковь в этой ситуации занимает однозначную позицию: эвтаназию в любом случае разрешать нельзя.

— Врачи, которые занимаются этим в некоторых странах, преступают Божью заповедь «не убий», извращают свой профессиональный долг, нарушают клятву Гиппократа, — говорит доктор медицинских наук протоиерей Сергий Филимонов. — Церковь — за максимальное облегчение страданий, но не за убийство.

Точки над i расставил Архиерейский собор 2000 года. Он принял документ, в котором эвтаназия по инициативе больного приравнивается к самоубийству. Такие люди лишаются церковного поминовения и отпевания.

Но те, кто далёк от Церкви, задаются вопросом: какой смысл напоследок долго мучиться и мучить других?

— Очень многое зависит от психологического состояния больного, — объясняет Сергий Филимонов. — Тот, кто верит в Бога, понимает, что любое страдание в этом мире освящено Господом и может способствовать спасению души. Я немало общался с умирающими и часто убеждался, что люди в результате страданий меняются и уходят из этого мира с очистившейся душой. Терпеливое перенесение боли — это не бессмысленные муки, а особый этап жизни, который готовит человека к вечности.

реклама

НЕДВИЖИМОСТЬ

• Агент. Аренда. Продажа. Т. 8 (495) 233-7082
• **Агентство. Т. 8 (495) 142-3169**
• Агентство недвижимости: продажа, покупка квартир и комнат. Т.: 8-965-263-8168, 8 (495) 201-1372
• Аренда жилья **срочно**! Ремонт. Т. 8 (495) 782-5671

2397
сертификат № РОСС RU РГР ТОС 77.0230
HOMEWAY недвижимость
КВАРТИРЫ, КОМНАТЫ
ПРОДАТЬ, КУПИТЬ, СДАТЬ
СРОЧНЫЙ ВЫКУП
8 (499) 481-88-88

• Аренда, покупка, продажа. Т. 8-915-459-6950
• Сниму жильё. Т. 8-905-763-3969
• **Сниму квартиру/комнату у добропорядочных хозяев. Т. 8 (495) 999-2882**

БЫТОВЫЕ УСЛУГИ

• Антенны. Разводка кабеля. Настройка телевизора. Т. 8 (495) 506-9421
• Мелкий бытовой ремонт. Т. 8-916-301-5964
• **Ремонт Стиральных и Холодильников. Недорого! Т. 8 (495) 991-3290**
• Ремонт стиральных машин, холодильников, электроплит. От 400 руб., скидка 20 %. Т. 8 (495) 767-0334
• Ремонт телевизоров! Плит! Швейных! Т. 8 (499) 703-4194
• Ремонт ТВ-антенн, настройка ТВ-каналов. Т. 8 (499) 488-9059

АВТОМОБИЛИ

• Автовыкуп дороже!!! Т. 8-967-100-0800
• Автовыкуп. Т. 8 (495) 210-6696
• Автовыкуп. Честно. Т. 8 (495) 227-5655

ОБУСТРОЙСТВО И РЕМОНТ

• Ламинатчик. Т. 8-916-585-8325
• Циклёвка паркета. Т. 8 (495) 514-4805

2283
ЗАМКИ
ВСКРЫТИЕ, ЗАМЕНА
8(495)995-5059
Выезд бесплатно

• Циклёвка паркета. Т. 8 (495) 761-2388
• Электрик. Т. 8-903-263-4087
• Электрик. Т. 8 (495) 778-0949

ЮРИДИЧЕСКИЕ УСЛУГИ

• Адвокаты. Возврат квартир. Т. 8 (495) 210-2563
• МЮЦ «Адвокат». Все виды юридических услуг. Помощь в сложных ситуациях. Метро «Окружная». Т. 8 (495) 923-2302

КОМИССИОНКА

• **Антиквариат, янтарь куплю дорого, статуэтки, подстаканники, портсигары, значки, самовары, иконы. Т. 8 (495) 643-7212**
• **Библиотеку домашнюю. Т. 8 (495) 724-3045**

2388
АНТИКВАРИАТ, ИКОНЫ, КАРТИНЫ, ЦЕРКОВНЫЕ КНИГИ, СЕРЕБРО, МЕБЕЛЬ, ПАТЕФОН, САМОВАР, ЧАСЫ, ФАРФОР, ЗНАЧКИ, БУДДУ И ДРУГОЕ КУПИМ.
8-495-769-74-09

• Книги. Выезд от 200 экз. Оплата сразу. Т. 8 (495) 241-1952
• **Книги куплю. Т. 8-906-770-1988**
• Куплю значки. Т. 8-926-568-8888
• Покупаем антиквариат. Т. 8-926-960-8288

2190
КОЛЛЕКЦИОНЕР КУПИТ ДОРОГО!
награды, иконы, картины, значки, фарфор, статуэтки, серебро, бронзу, ювелирные изделия, сервизы ГАРДНЕРА, КУЗНЕЦОВА, ПОПОВА, остатки сервизов, можно с дефектом, открытки, фото, Китайские Будды, военную атрибутику.
8-495-797-05-24 • 8-926-050-12-40

• Серебро, янтарь, самовары, подстаканники, портсигары, значки, знаки, статуэтки и другое! Т. 8 (499) 391-9025

ТРАНСПОРТНЫЕ УСЛУГИ

• АвтоГрузоперевозки. Т. 8 (495) 011-2545
• Автогрузоперевозки недорого. Т. 8 (499) 394-3107
• А/грузоперевозки. Недорого. Т. 8 (495) 728-6981
• «Газель». Т. 8-925-590-9106
• Грузоперевозки. Т. 8 (495) 778-7366
• Грузоперевозки. Т. 8 (495) 744-7852
• Квартирные переезды. Т. 8 (495) 642-3829, Анатолий Дмитриевич

МАГАЗИНЫ

2191
МАГАЗИН
КОВРЫ
ДОРОЖКИ КОВРОЛИН
ЛИНОЛЕУМ
Скидка 20%! ДОСТАВКА
8 (495) 744-39-61
Кронштадтский б-р, д. 9, стр. 3, ТЦ «СТРОЙДВОР», пав. № И8
moskovtorg.com

Приём строчных объявлений в газету
«СЕВЕР СТОЛИЦЫ»
Т. 8 (499) 206-8382
www.edinred.ru
shop@zbulvar.ru

РАСКРОЙ ТАЛАНТ

В Савёловском людей с инвалидностью обучат фотоделу

В киношколе для людей с инвалидностью «Без границ», расположенной в Савёловском районе, стартовал набор на бесплатное обучение по новой специальности — «Мастерство профессионального фотографа».

— Курс будет идти семь месяцев, начало обучения — в декабре-январе. Занятия планируем проводить группами по 15-20 человек, очно, один-два раза в неделю, — рассказала заместитель директора киношколы Екатерина Ананьева. — Зачисление будет осуществляться по результатам вступительного конкурса.

К экзаменам допускаются люди с 16 лет с инвалидностью 1-3-й групп, без выраженных нарушений зрения, слуха, речи, а также без ментальных нарушений. Занятия будут проходить в центре «Преодоление» по адресу: ул. 8 Марта, 6а, стр. 1.

Для поступления в школу нужно **до 30 ноября** представить краткую автобиографию, копию паспорта, справку об инвалидности и не менее 20 фоторабот в разных жанрах в формате JPEG. Документы и ссылки на фотографии нужно прислать по адресу электронной почты: **ksbgrus@gmail.com** с пометкой «На конкурс».

Ольга ФРОЛОВА

Тел. киношколы «Без границ» **8-926-011-6576**. Сайт: **ksbg.ru**

ВАКАНСИИ

В САО требуются инспекторы ДПС

ОБ ДПС ГИБДД УВД по САО и 9-й СБ ДПС ГИБДД на спецтрассе ГУ МВД РФ по г. Москве (это подразделение обслуживает участок МКАД, прилегающий к нашему округу) приглашают на службу граждан РФ в возрасте до 35 лет на должность инспектора дорожно-патрульной службы.

По вопросам трудоустройства обращайтесь:

— в ОБ ДПС ГИБДД УВД по САО — ул. Смольная, 6, каб. 304, 309, тел.: **8-915-400-7924, 8-926-281-8416;**

— в 9-й СБ ДПС ГИБДД на спецтрассе — Дмитровское ш., 122б, тел.: **(495) 485-4422, 8-999-984-5604.**

ОТВЕТЫ НА СУДОКУ

9	4	5	7	1	2	3	8	6
1	7	3	6	5	8	4	9	2
8	2	6	9	4	3	1	5	7
3	5	1	8	9	7	6	2	4
6	9	4	5	2	1	7	3	8
2	8	7	4	3	6	9	1	5
4	1	2	3	7	9	8	6	5
5	6	8	9	7	3	2	4	1
7	3	8	2	6	5	4	9	1

ФОТОКОНКУРС «СПОРТ — ЭТО ЗДОРОВО!»

Анюта влюбилась в художественную гимнастику с первого занятия

Я Анюта, мне шесть лет. Занимаюсь художественной гимнастикой третий год при школе №2100. Я очень благодарна своему тренеру Алле Александровне Ахматовой. Благодаря ей я влюбилась в этот вид спорта с первого занятия. У нас дружная команда, а наши выступления всегда яркие, незабываемые!

Из личного архива

Ждём фотографии тех, кто увлечён спортом или просто придерживается здорового образа жизни. Для участия в фотоконкурсе подойдёт любой портрет в спортивном стиле. Обязательно напишите несколько слов о себе, о своих увлечениях и о любимом виде активного времяпрепровождения. Все фотографии размещаются на страницах «Севера столицы» в соцсетях, а лучшие снимки будут опубликованы в газете. Ждём фото по адресу: **info@saonews.ru**. Формат: **jpeg**.

В ДОБРЫЕ РУКИ

В муниципальном приюте САО для бездомных собак «Химки-2» в Молжаниновском районе Москвы новых хозяев ждут сотни питомцев. Чтобы взять отсюда домашнего любимца, с собой понадобится только паспорт для заключения договора ответственного содержания. Перед посещением обязательно позвоните волонтёрам приюта: они расскажут, как доехать, и подберут время для посещения.

Арчи — харизматичный пушистый пёс около четырёх лет. Очень дружелюбный и покладистый, на прогулках предпочитает всегда держаться рядом с человеком. Любит, чтобы его почаще гладили и чесали за ухом. Легко находит дружбу с другими собаками. Кастрирован, привит.

Кристи — грациозная девочка четырёх лет. Отличается терпеливостью и скромностью, хорошо чувствует настроение человека. Любит гулять, ладит с другими животными. Стерилизована, привита.

Тел. волонтёра **8-916-830-7656**

Фото предоставлены волонтёром приюта САО. Сайт: **getsuperdog.ru**

СУДОКУ

Необходимо заполнить пустые клетки большого квадрата так, чтобы каждая строка, каждый столбец, каждый малый квадрат 3х3 содержали все цифры от 1 до 9 (каждая цифра встречается только один раз). Следует проверить строки, столбцы и малые квадраты с учётом уже вписанных цифр. В сложных случаях можно карандашом вписать в клетку цифры-«кандидаты».

	4		5	6	2	8		7
3	7		4		1	9		
5		8			3		1	4
9		5		3			8	
	3		1	2		4		6
4		6		9	8		5	3
	5	1		4		6	2	
	9			5			7	1
6		3	2	1		5		9

АНЕКДОТЫ

У нас с женой разногласий нет. А громко скандалим иногда только для того, чтобы соседи ничего не заподозрили.

Съел вот головку чеснока, так многие женщины от меня шарахаются. Сколько, оказывается, нечисти вокруг!

— Дорогой, сходи в магазин.

— Но там такой дождь, что и собаку не выгонишь на улицу.

— Ну что ты за человек?! Сходи без собаки!..

Разработан самый грозный предупреждающий дорожный знак: «Внимание! Инспектор взял ипотеку!»

— Бэрримор, кто это ночью выл на болотах?

— Простите, сэр, накопилось!

— Дорогой, не пора ли тебе познакомить меня со своими родственниками?

— Даже не знаю, как быть: дети сейчас у тёщи, жена в отпуске...

В продаже появились сковородки с электронным антипригарным покрытием: когда еда начинает подгорать, у вас автоматически отключается Интернет.

В любом поезде быстрее всего до станции назначения идёт вагон-ресторан.

Настоящая любовь — это когда ты искупал кота, а он всё равно к тебе пришёл.

ЗВЁЗДНЫЙ РЕЦЕПТ

Просто, но вкусно

Луковый пирог от актрисы Марии Порошиной

Мария Порошина — хлебосольная хозяйка, она с удовольствием готовит и угощает многочисленных друзей. Одно из блюд, которое всегда идёт на ура, — это луковый пирог.

Готовится он так. 125 граммов сливочного масла порубить со стаканом муки. Добавить три столовые ложки сметаны, посолить по вкусу и замесить тесто. Готовое тесто положить в холодильник на час. Килограмм лука нарезать тонкими полукольцами, слегка поперчить — красным молотым перцем — и обжарить на растительном масле. Займёмся начинкой. 450 граммов сметаны взбить с тремя яйцами, щепоткой соли, чайной ложкой сахарного песка. Эту массу перемешать со слегка остывшим луком. Раскатать тесто и положить в форму для выпекания: оно должно покрывать дно и бока формы. Выложить сверху луковую начинку, по краям завернуть тесто косичкой, начинка пусть остаётся открытой. Выпекать в духовке при температуре 185 градусов.

Ирина МИХАЙЛОВА

Подготовлено по публикациям в СМИ

Борис Кремер

№43 (411) ноябрь 2018 год Север Столицы

«Север столицы» — окружная газета Северного округа.
Учредитель: Префектура Северного административного округа.
Адрес учредителя: 127422, Москва, Тимирязевская ул., 27.
Издатель: Общество с ограниченной ответственностью «Единая Редакция».
Адрес издателя: 117246, Москва, Научный пр., 19, 2-й этаж, комн. 6д, оф. 36.
Главный редактор: А.М.Манукина.
Адрес редакции: 129090, Москва, просп. Мира, 18. Тел.: (495) 681-0086, (495) 681-3328.
Свидетельство о регистрации ПИ №ФС1-02014 от 06.12.2005 г. выдано Управлением Федеральной службы по надзору за соблюдением законодательства в сфере массовых коммуникаций и охране культурного наследия по ЦФО. Отпечатано в филиале ОАО «ПФОП «Волоколамская типография», 143600, Московская область, г. Волоколамск, ул. Парковая, 9.
Заказ №3329. Тираж 441 000 экз. Подписано в печать 3.11.2018 г. Выход в свет — 5.11.2018 г.
Отдел по работе с читателями: 129090, Москва, просп. Мира, 18, тел. (495) 681-3645.
Размещение рекламы: 127560, г. Москва, ул. Конёнкова, 15, корп. 1, тел. (495) 782-8212.
Газета распространяется на территории Северного административного округа г. Москвы. Бесплатно. Вопросы по доставке: тел. (495) 681-3970.
Может содержать материалы 12+